



BUDGET 2026

Einwohnergemeinde Allschwil

ER-Geschäft Nr. 4786

INHALTSVERZEICHNIS

	<u>Seiten</u>
1. Erläuterungen zur Rechnungslegung öffentlicher Haushalte	2
2. Bericht und Anträge des Gemeinderates an den Einwohnerrat	3 - 13
3. Erläuterungen des Gemeinderates	
A) Erfolgsrechnung	14 - 20
B) Investitionsrechnung	20 - 27
4. Finanzkennzahlen	28
5. Ergebnisübersicht	29
6. Erfolgsrechnung – Zusammenzug Funktionale Gliederung	30
7. Erfolgsrechnung – Zusammenzug Artengliederung	31
8. Erfolgsrechnung – Detail Artengliederung	32 - 40
9. Erfolgsrechnung – Detail Funktionale Gliederung (Konti mit einem * werden unter Kapitel 3 erläutert)	41 - 78
10. Investitionsrechnung – Zusammenzug Funktionale Gliederung	79
11. Investitionsrechnung – Detail Artengliederung	80
12. Investitionsrechnung – Detail Funktionale Gliederung	81 - 87
13. Verzeichnis der Investitionskredite und der Verpflichtungskredite im Verwaltungsvermögen	88 – 90

Alle Beträge in CHF (Ausnahmen erwähnt)

1. Erläuterungen zur Rechnungslegung öffentlicher Haushalte

Die folgenden Erklärungen dienen zum besseren Verständnis der Gemeinderechnung.

Die Rechnungslegung der Baselbieter Einwohnergemeinden orientiert sich am «Harmonisierten Rechnungslegungsmodell 2» (HRM2) der Schweizerischen Finanzdirektorenkonferenz (§ 165 Abs. 2 des Gemeindegesetzes).

Erfolgsrechnung

Die Erfolgsrechnung entspricht im Wesentlichen der Erfolgsrechnung aus der Privatwirtschaft. Sie enthält den laufenden Aufwand und Ertrag eines Kalenderjahres. Die Differenz zwischen Aufwand und Ertrag entspricht dem Saldo (Aufwandüberschuss = Verlust; Ertragsüberschuss = Gewinn). Bei der Budgetierung bildet die Entwicklung des Saldos eines der wesentlichen Elemente für die Festlegung des Steuerfusses.

Investitionsrechnung

Die Investitionsrechnung umfasst die Ausgaben und Einnahmen für Sachwerte, die der öffentlichen Aufgabenerfüllung dienen und mehrjährig genutzt werden können (Verwaltungsvermögen). Ausgaben erfolgen für den Erwerb, die Erstellung oder die Sanierung von Verwaltungsvermögen. Einnahmen resultieren aus der Veräusserung von Verwaltungsvermögen, Überträgen vom Verwaltungs- ins Finanzvermögen oder aus Beiträgen Dritter (Bsp. Anwänderbeiträge). Die Nettoinvestitionen sind als Verwaltungsvermögen zu aktivieren. Sie unterliegen anschliessend der Abschreibungspflicht.

Abschreibungen

Mittels Abschreibung wird der Entwertung getätigter Investitionen Rechnung getragen und es wird eine angemessene Selbstfinanzierung (Cashflow) der Gemeinde sichergestellt. Jede Anlage des Verwaltungsvermögens wird einer bestimmten Anlagekategorie zugeteilt und über die festgelegte (kategorisierte) Nutzungsdauer hinweg linear abgeschrieben (planmässige Abschreibungen). Stellt man fest, dass eine Anlage weniger lang als ihre kategorisierte Nutzungsdauer genutzt werden kann, muss die Nutzungsdauer verkürzt werden und es sind

zusätzlich zu den planmässigen noch ausserplanmässige Abschreibungen zu tätigen. Diese ausserplanmässigen Abschreibungen stellen sicher, dass die Anlage bei Erreichen der (verkürzten) Nutzungsdauer auf null abgeschrieben ist. Für Investitionen, welche vor Inkrafttreten von HRM2, d.h. vor dem 1.1.2014, getätigt wurden, gelten gemäss der Übergangsregelung sogenannte fixdegressive Abschreibungssätze.

Allgemeiner Haushalt

Dieser umfasst alle über allgemeine Steuern (und nicht-zweckgebundene Gebühren) zu deckenden Aufgabenbereiche des Gemeinwesens. Die Summe dieser Aufwand- und Ertragsposten in der Erfolgsrechnung macht das Jahresergebnis aus, welches bei einem positiven Saldo das Eigenkapital der Gemeinde erhöht bzw. bei einem negativen Saldo vermindert.

Spezialfinanzierungen

Die Spezialfinanzierungen sind diejenigen Bereiche im Aufgabenspektrum der Gemeinde, welche verursachergerecht durch separate Gebühren finanziert werden müssen (nicht durch Steuern). Von Gesetzes wegen sind als Spezialfinanzierungen die Wasserversorgung (Funktion 7101), die Abwasserbeseitigung (7201) sowie die Abfallbeseitigung (7301) zu führen. Weitere Spezialfinanzierungen kann die Gemeinde selbst auf der Grundlage eines Reglements bestimmen (z.B. Antennenanlage). Verwaltungsinterne Leistungen sind als interne Verrechnungen auszuweisen, wenn sie für oder durch Spezialfinanzierungen erfolgen.

Um die Querfinanzierung dieser Bereiche durch allgemeine Steuermittel zu verhindern, werden die entsprechenden Funktionen im Rahmen des Rechnungsabschlusses «neutralisiert» und ihr Saldo mit dem Kapitalkonto der jeweiligen Spezialfinanzierung verrechnet. Aufwand und Ertrag der Spezialfinanzierung sind damit gleich hoch, die Funktionen der Spezialfinanzierungen sind saldoneutral. Das Gesamtergebnis der Rechnung ist deshalb gleich dem Ergebnis des allgemeinen Haushalts.

2. Bericht und Anträge des Gemeinderates an den Einwohnerrat

betreffend Budget 2026 der Einwohnergemeinde sowie Festsetzung der Gemeindesteuern für das Jahr 2026 vom 24. September 2025 zum ER-Geschäft Nr. 4786.



Budget 2026 auf einen Blick

Mit einem **Aufwandüberschuss von CHF 186'350** erwartet der Gemeinderat ein nahezu ausgeglichenes Budget 2026. Gegenüber dem Vorjahresbudget ist dies eine Ergebnisverbesserung von CHF 5'069'518.

Ergebnisübersicht

(in TCHF)	Budget 2026	Budget 2025	Abweichung
Betrieblicher Ertrag	145'467	137'826	7'641
Betrieblicher Aufwand	148'292	145'278	3'014
Betriebliches Ergebnis	-2'825	-7'451	4'627
Finanzierungsertrag	2'285	2'181	103
Finanzierungsaufwand	494	834	-339
Ergebnis aus Finanzierung	1'790	1'348	443
Operatives Ergebnis	-1'034	-6'104	5'070
Ausserordentlicher Ertrag	848	848	-
Ausserordentlicher Aufwand	-	-	-
Ausserordentliches Ergebnis	848	848	-
Gesamtergebnis	-186	-5'256	5'070

Das **betriebliche Ergebnis** 2026 hat sich gegenüber Budget 2025 um TCHF 4'627 bzw. 62,1 % verbessert. Hauptgrund dafür ist die erwartete Zunahme beim Fiskalertrag. Diese Zunahme vermag das erwartete Kostenwachstum deutlich zu kompensieren.

Das **Finanzierungsergebnis** sowie das **ausserordentliche Ergebnis** werden im Wesentlichen im Rahmen des Vorjahres erwartet. Durch die gute Liquiditätssituation, werden jedoch geringere Kapitalkosten erwartet.

Investitionsrechnung (in CHF)

	Budget 2026	Budget 2025	Abweichung
Allgemeiner Haushalt			
Ausgaben	9'909'229	8'211'928	1'697'301
Einnahmen	260'000	562'028	-302'028
Nettoinvestitionen allg.	9'649'229	7'649'900	1'999'329
Spezialfinanzierungen			
Ausgaben	4'037'000	6'294'602	-2'257'602
Einnahmen	630'000	200'000	430'000
Nettoinvestitionen SF	3'407'000	6'094'602	-2'687'602
Total Nettoinvestitionen	13'056'229	13'744'502	-688'273

Die Investitionstätigkeit liegt wie bereits im Vorjahr bei ca. 13 Mio. CHF.

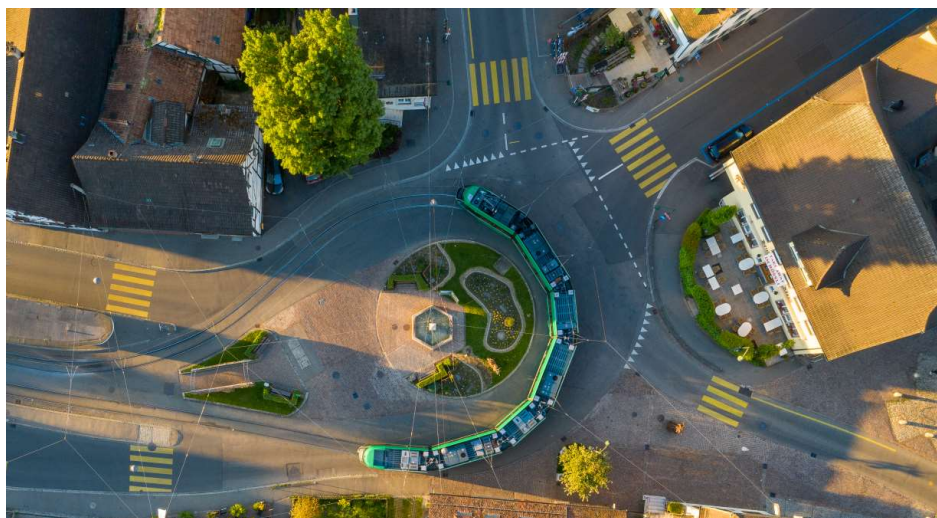

Budgetvorgaben und Budgetprozess

Das vorliegende Budget wurde in einem gemeinsamen Prozess durch die Verwaltung und den Gemeinderat erarbeitet. Der Gemeinderat verabschiedete zu Beginn der Budgetierung folgende **Vorgaben und Ziele**:

1. Die finanzpolitischen Ziele sollen als Rahmen für die Budgeterstellung eingehalten und entsprechend erreicht werden.
2. Im Rahmen der Budgetvorgaben hat der Gemeinderat an seiner Sitzung vom 14. Mai 2025 unter anderem folgende Ziele definiert:
 - Nur nachweisbar notwendige Mehrkosten dürfen budgetiert werden.
 - Nur nachweisbar notwendige Investitionen sind zu tätigen.
 - Nur Investitionsvorhaben, die mit hoher Wahrscheinlichkeit realisierbar sind, sind zu berücksichtigen.

Budgetierungsprozess

Der Budgetberatungs- und Genehmigungsprozess 2026 zwischen Verwaltung und Exekutive verlief wie folgt:

- Budgetvorgaben des Gemeinderates (14. Mai 2025) zum Budget 2026 und zum Aufgaben- und Finanzplan 2026 bis 2030.
- Einreichung der detaillierten Investitionsvorhaben beim Bereich Finanzen – Informatik – Personal.
- Priorisierung der Investitionen durch die Geschäftsleitung.
- Verabschiedung der Investitionen an der Gemeinderatssitzung vom 2. Juli 2025.
- Erstellung der Budgets durch die Bereiche unter Einhaltung der Vorgaben des Gemeinderates.

- Besprechung der Rohbudgets pro Bereich im Beisein der zuständigen Bereichsleitung, des Bereichsleiters Finanzen – Informatik – Personal und des Leiters Gemeindeverwaltung.
- Laufende Verhandlungen mit gemeindenahen Betrieben sowie internen Interessenvertretern.
- Verabschiedung des Budgets durch die Geschäftsleitung anlässlich der Sitzung vom 21. August 2025.
- Gemeinderatssitzung vom 3. September 2025; 1. Lesung Budget 2025.
- Gemeinderatssitzung vom 24. September 2025; **2. Lesung und Verabschiedung Budget 2025 inkl. Bericht an den Einwohnerrat und Erläuterungen zur Erfolgs- und Investitionsrechnung. Verabschiedung Aufgaben- und Finanzplan 2026 bis 2030 mit Bericht an den Einwohnerrat.**

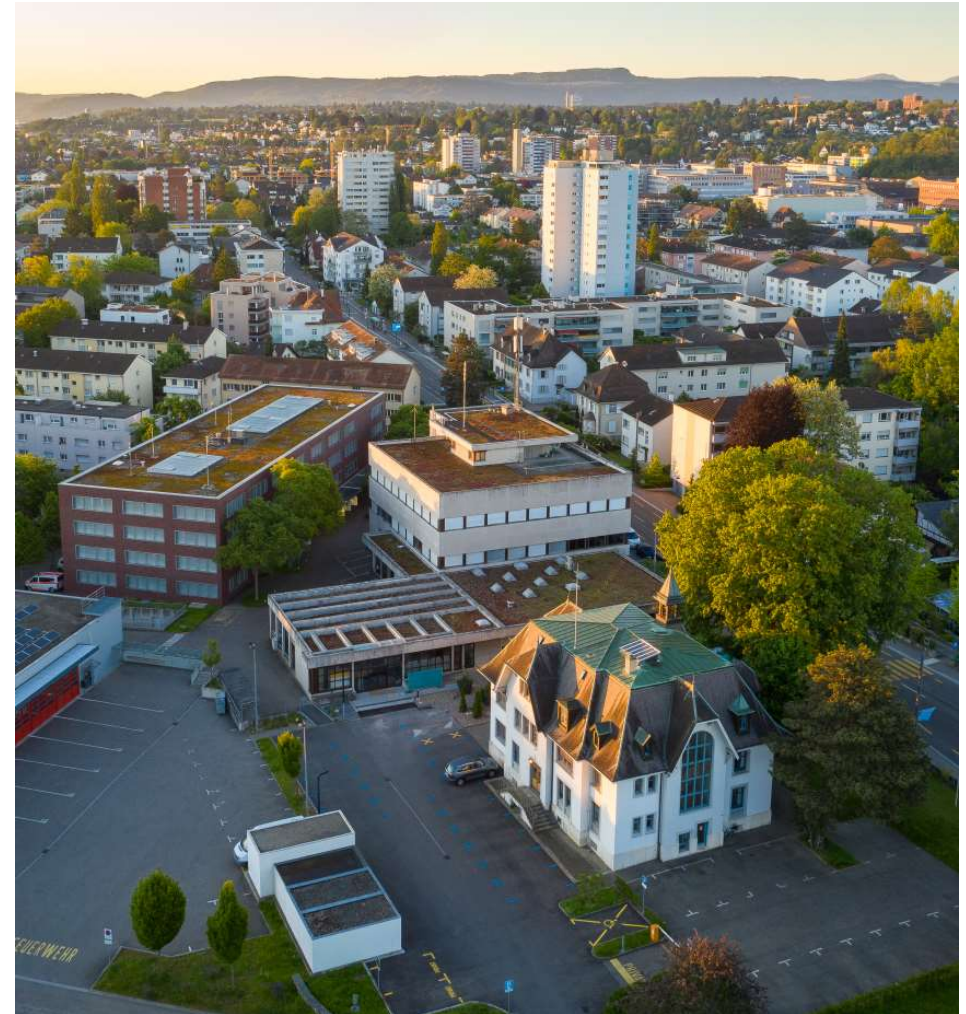

Die wichtigsten Veränderungen und Entwicklungen

Nachfolgend werden die wesentlichen Veränderungen gegenüber Budget 2025 nach Kostenarten und Funktionen dargestellt.

Erfolgsrechnung nach Kostenarten

AUFWAND (in TCHF)	Budget 2026	Budget 2025	Minder- aufwand		Mehr- aufwand	
Personalaufwand	57'202	56'122			1'080	1.9%
Sach- und übriger Betriebsaufwand	17'423	16'270			1'152	7.1%
Abschreibungen Verwaltungsvermögen	6'753	6'699			54	0.8%
Finanzaufwand	494	834	339	40.7%		
Einlagen Fonds und Spezialfinanzierungen	4'356	7'766	3'410	43.9%		
Transferaufwand	62'558	58'420			4'138	7.1%
Ausserordentlicher Aufwand	-	-	-		-	
Interne Verrechnung	546	577	31	5.3%		
Total	149'332	146'688	3'780	2.6%	6'424	4.4%
Mehraufwand					2'644	1.8%

ERTRAG (in TCHF)	Budget 2026	Budget 2025	Mehrertrag		Minderertrag	
Fiskalertrag	104'950	96'500	8'450	8.8%		
Regalien und Konzession	631	558	73	13.1%		
Entgelte	14'508	13'636	872	6.4%		
Verschiedene Erträge	4'218	7'443			3'225	43.3%
Finanzertrag	2'285	2'181	103	4.7%		
Entnahmen aus Fonds und Spezialfinanzierungen	1'447	1'127	319	28.3%		
Transferertrag	19'714	18'562	1'152	6.2%		
Ausserordentlicher Ertrag	848	848	-		-	
Interne Verrechnungen	546	577			31	5.3%
Total	149'146	141'432	10'969	7.8%	3'256	2.3%
Mehrertrag			7'714	5.5%		
Ergebnis Erfolgsrechnung (inkl. Spezialfinanzierungen)	-186	-5'256	5'070			

Die Veränderungen auf der **Aufwandseite** sind wie folgt begründet:

- Gegenüber den Vorjahren wird ein deutlich tieferes Wachstum bei den Personalkosten erwartet. Der **Personalaufwand** liegt mit 57,2 Mio. CHF lediglich 1,9 % über den Budgeterwartungen aus dem Vorjahr. Gemäss Angaben des Kantons, wurde eine Teuerung von 0,25 % berücksichtigt. Die restliche Zunahme ist hauptsächlich mit den Löhnen der Lehrkräfte durch die Klassenzunahme begründet.
- Bei den **Sach- und übrigen Betriebsaufwendungen** wird eine Zunahme von 1,2 Mio. CHF bzw. 7,1 % erwartet. Gründe dafür sind u.a. höhere Kosten für Ver- und Entsorgung, Dienstleistungen Dritter sowie externe Beratung.
- Die **Abschreibungen** wurden gemäss HRM 2 budgetiert und werden aufgrund der schwachen Investitionstätigkeit im Rahmen der Vorperiode erwartet.
- Beim **Finanzaufwand** handelt es sich im Wesentlichen um die Zinsaufwendungen für Fremdkapital. Diese werden aufgrund der guten Liquiditätssituation und im aktuellen Zinsumfeld deutlich tiefer erwartet.
- Der Aufwand für **Einlagen Fonds und Spezialfinanzierungen** liegt TCHF 3'410 unter den Vorjahreswerten. Hauptgrund sind die tieferen Einnahmen für Infrastrukturbeiträge, welche über den Fonds Infrastrukturbeiträge erfolgsneutral gebucht werden (siehe dazu «Verschiedene Erträge»).
- Auch für das Budget 2026 wird erneut ein starker Kostenanstieg im **Transferaufwand** erwartet. Gründe dafür sind Mehrkosten bei der Abwasserreinigungsgebühr, der innerkantonalen Pflegefinanzierung, dem Ressourcenausgleich sowie der Sozialhilfeunterstützung im Asylwesen.

- Grund für die Abnahme der **internen Verrechnungen** sind das tiefere Zinsniveau und damit verbunden die tieferen Kapitalverzinsungen zwischen dem allgemeinen Haushalt und den Spezialfinanzierungen.

Auf der **Ertragsseite** sind die Veränderungen gegenüber dem Budget 2025 vorwiegend wie folgt begründet:

- Der **Fiskalertrag** bzw. die Steuereinnahmen liegen basierend auf den Annahmen zum Zeitpunkt der Budgeterstellung gesamthaft bei TCHF 104'950 bzw. TCHF 8'450 über den Vorjahreswerten. Die Steuereinnahmen wurden unter Berücksichtigung der Wachstumsfaktoren des Kantons Basel-Landschaft berechnet. Bei den juristischen Personen wurden die Ertragserwartungen einzelner juristischer Personen separat abgefragt und zusammen mit dem Kanton beurteilt. Dies führt zu folgenden Steuereinnahmen gegenüber dem Vorjahresbudget:

Steuerertrag in TCHF		2026	2025
Natürliche Personen	Einkommen inkl. QST	60'200	63'200
	Vermögen	5'750	6'200
Juristische Personen	Ertrag	37'500	24'500
	Kapital	1'500	2'800
Total		104'950	96'500

Per 1. Januar 2020 trat bekanntlich die Steuervorlage 17 («SV17») in Kraft. Damit wurde das Unternehmenssteuerrecht reformiert und an die internationalen Entwicklungen angepasst. Die Umsetzung erfolgt im Kanton Basel-Landschaft schrittweise (2020, 2023 und 2025).

Aufgrund der Unsicherheiten im Zusammenhang mit den finanziellen Auswirkungen der SV17 sowie der angespannten Finanzlage wird vom Gemeinderat die Beibehaltung des aktuellen Steuerfusses bei den natürlichen und den juristischen Personen empfohlen.

- Bei den **Regalien und Konzessionen** werden höhere Konzessionsabgaben für Plakate und Energie erwartet.
- Bei den **Entgelten** handelt es sich im Wesentlichen um Gebühren aus den Spezialfinanzierungen, um Rückerstattungen der Sozialhilfe, um Elternbeiträge der Musikschule sowie um die Feuerwehersatzabgabe. Im Vergleich zum Budget 2025 werden leicht höhere Einnahmen erwartet.
- Im Budget 2026 werden deutlich tiefere Infrastrukturbeiträge bei den **verschiedenen Erträgen** erwartet. Diese werden erfolgsneutral über den Fonds wieder eingebucht.
- Die Zunahme im **Finanzertrag** liegt an der verlängerten Nutzung der Zivilschutzanlage durch das Staatssekretariat für Migration (SEM).
- Die Abweichung in der Kostenart **Entnahmen aus Fonds und Spezialfinanzierungen** von TCHF 319 ist hauptsächlich auf die Spezialfinanzierung Abwasserbeseitigung zurückzuführen.
- Die Veränderung im **Transferertrag** liegt in diversen Positionen begründet. Zusätzliche Erträge werden bei den Rückerstattungen aus dem Asylwesen sowie bei den Elternbeiträgen aus der Tagesbetreuung erwartet.
- Der **ausserordentliche Ertrag** ist unverändert zum Vorjahr. Es handelt sich um die Auflösung der Vorfinanzierung, welche im Rahmen des Neubaus Schulhaus Gartenhof gebildet wurde.
- Analog zu den internen Verrechnungen im Aufwand haben die **internen Verrechnungen** im Ertrag zugenommen.

Erfolgsrechnung nach Funktionen

FUNKTIONEN (in TCHF)	Aufwand	Ertrag	Saldo Budget 2026	Saldo Budget 2025	Diff. +/- Budget
Allgemeine Verwaltung	15'411	1'375	-14'036	-13'683	-353
Öffentliche Ordnung und Sicherheit	5'609	3'029	-2'580	-2'481	-99
Bildung	45'211	6'704	-38'507	-37'302	-1'204
Kultur, Sport, Freizeit, Kirche	5'106	428	-4'677	-4'433	-244
Gesundheit	16'834	343	-16'491	-16'107	-384
Soziale Sicherheit	25'168	9'815	-15'353	-16'061	708
Verkehr	4'991	136	-4'856	-4'632	-223
Umweltschutz und Raumordnung	14'667	13'159	-1'508	-1'444	-64
Volkswirtschaft	424	611	187	260	-73
Finanzen und Steuern	15'911	113'545	97'634	90'627	7'007
Total	149'332	149'146	-186	-5'256	5'070

Der Saldovergleich gegenüber Budget 2025 nach der funktionalen Gliederung zeigt, wie sich die vorstehend erwähnten Abweichungen auf die einzelnen Funktionen verteilen. Im Kapitel 3A, «Erläuterungen des Gemeinderates», werden die Abweichungen > CHF 60'000 und > 10 % in der funktional gegliederten Erfolgsrechnung im Detail begründet.

Entwicklung öffentlich-rechtlicher Stellenetat

Im Sinne der Transparenz im Stellenplan werden die Veränderungen im öffentlich-rechtlichen Stellenetat ausgewiesen. Gemäss § 7 des Personal- und Besoldungsreglements erlässt der Gemeinderat den Stellenplan.

Gegenüber Budget 2025 wurde der Stellenetat um 1,0 Vollzeitstellen erhöht. Um den zunehmenden Anforderungen in der Abteilung Informatik gerecht zu werden, wurde der Stellenetat im Bereich Finanzen – Informatik – Personal erhöht. Bereits im Oktober 2024 wurde nach Erstellung des Budgets 2025 der Stellenetat in der Schulverwaltung um 1,0 Vollzeitstellen erhöht.

(in Vollzeitstellen nach Bereich)

	Budget 2026	Budget 2025	Abweichung
VWF Verwaltungsführung	6.90	6.90	-
SES Sicherheit – Einwohnerdienste – Steuern	25.50	25.50	-
FIP Finanzen – Informatik – Personal	16.10	15.10	1.00
BRU Bau – Raumplanung – Umwelt	67.90	67.90	-
SDG Soziale Dienste – Gesundheit	27.25	27.25	-
BEK Bildung – Erziehung – Kultur	34.06	34.06	-
Total Stellenetat	177.71	176.71	1.00

Investitionsrechnung steuerfinanzierter Bereich

Für das Jahr 2026 sieht die Einwohnergemeinde (ohne Spezialfinanzierungen) Investitionsausgaben von CHF 9'909'229 im Verwaltungsvermögen vor. Investitionseinnahmen von CHF 260'000 werden hauptsächlich im Zusammenhang mit den Beiträgen für das Hilfeleistungsfahrzeug der Feuerwehr sowie mit den Fondsentnahmen für den Grünraum Binningerstrasse erwartet. Die Investitionen setzen sich wie folgt zusammen:

(in TCHF)	Budget 2026	Budget 2025	Wesentliche Projekte 2026
Allgemeine Verwaltung	645	340	IT-Hardware & eGovernment LED-Umrüstung Verwaltungsliegenschaften
Öffentliche Ordnung und Sicherheit	300	166	Hilfeleistungsfahrzeug Feuerwehr
Bildung	3'064	2'421	Div. Investitionen Schulliegenschaften sowie Planungskredite Schulraumplanung
Kultur, Sport, Freizeit, Kirche	755	967	Sanierung Museum Allschwil Grünraum, Spielplätze Lüftung Freizeithaus
Gesundheit	-20	-20	Darlehen Spitex
Soziale Sicherheit	-	180	Keine Investitionstätigkeit
Verkehr	3'730	3'246	Strassensanierungen
Umweltschutz und Raumordnung (ohne Spezialfinanzierungen)	1'175	350	Erweiterung Friedwald Räumliches Entwicklungskonzept
Total Nettoinvestitionen ohne Spezialfinanzierungen und Finanzvermögen	9'649	7'650	

Weitere Details zu den Investitionen sind im Kapitel 3B, «Erläuterungen des Gemeinderates», enthalten.



Spezialfinanzierungen

Wasserversorgung

Für das Ergebnis der Spezialfinanzierung Wasserversorgung wird ein um TCHF 115 tieferer Ertragsüberschuss gegenüber Vorjahr erwartet. Hauptgrund dafür sind die höheren Kosten für den Wasserbezug, die zusätzlichen Personalkosten sowie die höheren Abschreibungsaufwendungen. Es wird ein Ertragsüberschuss von CHF 87'750 ausgewiesen. Dies ist ein um CHF 114'915 schlechteres Ergebnis als im Budget 2025.

Im Budget 2026 sind Investitionsausgaben von insgesamt CHF 2'905'000 vorgesehen.

(in TCHF)

	Budget 2026	Budget 2025	Budget-abweichung
Einnahmen	2'926	2'949	-24
Laufende Ausgaben	2'502	2'465	37
Ordentl. Abschr. Verwaltungsvermögen	335	281	54
Aufwand- (-) / Ertragsüberschuss (+)	88	203	-115

Abwasserbeseitigung

Auch in der Spezialfinanzierung Abwasserbeseitigung wird gegenüber dem Vorjahr eine weitere Verschlechterung des Ergebnisses erwartet. Hauptgrund dafür sind die zusätzlichen Abwasserreinigungsgebühren, welche vom Kanton Basel-Landschaft in Rechnung gestellt werden. Für das Budget 2026 wird ein Aufwandüberschuss von CHF 1'332'621 ausgewiesen.

Im Budget 2026 sind Investitionsausgaben von insgesamt CHF 942'000 vorgesehen.

(in TCHF)

	Budget 2026	Budget 2025	Budget-abweichung
Einnahmen	2'540	2'575	-34
Laufende Ausgaben	3'808	3'096	711
Ordentl. Abschr. Verwaltungsvermögen	65	100	-35
Aufwand- (-) / Ertragsüberschuss (+)	-1'333	-622	-711

Abfallbeseitigung

Die per 1. Januar 2023 beschlossene Gebührenanpassung verbesserte die Ertragslage der Spezialfinanzierung Abfallbeseitigung. Dennoch war bereits früh absehbar, dass durch das stetige Kostenwachstum eine erneute Gebührenanpassung notwendig sein wird, um die Ertragslage der Spezialfinanzierung Abfallbeseitigung zu verbessern. Entsprechend ist für das Jahr 2026 eine erneute Gebührenanpassung vorgesehen. In sämtlichen Abfallarten (Kehricht, Gewerbeabfuhr, Grün- und Bioabfuhr sowie Kunststoff) sind Gebührenerhöhungen von 20 % bis 50 % geplant. Diese Gebührenanpassungen reichen jedoch noch nicht aus, um die Spezialfinanzierung Abfallbeseitigung in ein ausgeglichenes Ergebnis zu überführen. Entsprechend wird der Gemeinderat im Zusammenhang mit der laufenden Kosten- und Leistungsüberprüfung weitere Massnahmen prüfen und ergreifen müssen. Im Budget 2026 wird durch die geplante Gebührenanpassung ein Aufwandüberschuss von CHF 78'890 erwartet. Dies ist ein um CHF 318'618 besseres Ergebnis als im Budget 2025.

Im Budget 2026 sind Investitionsausgaben von insgesamt CHF 190'000 vorgesehen.

(in TCHF)

	Budget 2026	Budget 2025	Budget- abweichung
Einnahmen	1'631	1'295	336
Laufende Ausgaben	1'691	1'673	19
Ordentl. Abschr. Verwaltungsvermögen	19	20	-1
Aufwand- (-) / Ertragsüberschuss (+)	-79	-398	319



Übersicht über die Finanzkennzahlen

Die wichtigsten Finanzkennzahlen des Budgets 2026 der Einwohnergemeinde und der Spezialfinanzierungen präsentieren sich wie folgt:

Finanzkennzahlen				
Kennzahl	Budget 2026		Budget 2025	Ø 5 Jahre
	Wert	Bewertung	Wert	Wert
Selbstfinanzierungsgrad	- Gesamt	66%	53%	49%
	- Allgemeiner Haushalt	99%	100%	71%
	- Spezialfinanzierung Wasser	17%	9%	20%
	- Spezialfinanzierung Abwasser	-189%	-110%	N/V
Kantonaler Richtwert	Der jährliche Selbstfinanzierungsgrad kann stark schwanken. Mittelfristig sollte der Selbstfinanzierungsgrad gegen 100% betragen, wobei auch der Stand der aktuellen Verschuldung und die Konjunkturlage (bei Hochkonjunktur möglichst über 100%) eine Rolle spielen.			
Zinsbelastungsanteil	-0.2%	gut	0.1%	0.0%
Kantonaler Richtwert	<4%: gut 4%-9%: genügend >9%: schlecht			

- Der **Selbstfinanzierungsgrad** zeigt auf, inwieweit Investitionen aus selbsterarbeiteten Mitteln bezahlt werden können. Ein Selbstfinanzierungsgrad von 100 % entspricht dabei einer vollständigen Finanzierung der Nettoinvestitionen durch eigene Mittel. Aufgrund der kumulierten Werte über mehrere Jahre lässt sich erkennen, inwieweit die Investitionen selbst- oder fremdfinanziert sind.
- Der **Zinsbelastungsanteil** sagt aus, welcher Anteil der verfügbaren Erträge durch den Zinsaufwand gebunden ist. Je grösser der Zinsbelastungsanteil, desto kleiner ist der Handlungsspielraum für eine Gemeinde.

Finanzkennzahlen				
Kennzahl	Budget 2026		Budget 2025	Ø 5 Jahre
	Wert	Bewertung	Wert	Wert
Kapitaldienstanteil	4.4%	geringe Belastung	4.9%	5.1%
Kantonaler Richtwert	<5%: geringe Belastung 5%-15%: tragbare Belastung >15%: hohe Belastung			
Selbstfinanzierungsanteil	6%	schlecht	5%	5%
Kantonaler Richtwert	>20%: gut 10%-20%: mittel <10%: schlecht			
Investitionsanteil	9%	schwache Investitionstätigkeit	10%	12%
Kantonaler Richtwert	<10%: schwache Investitionstätigkeit 10%-20%: mittlere Investitionstätigkeit 20%-30%: starke Investitionstätigkeit >30%: sehr starke Investitionstätigkeit			

- Der **Kapitaldienstanteil** gibt Auskunft darüber, wie stark der laufende Ertrag durch den Zinsendienst und die Abschreibungen belastet ist, wobei ein hoher Anteil auf einen enger werdenden finanziellen Spielraum hinweist.
- Der **Selbstfinanzierungsanteil** gibt an, welchen Anteil ihres Ertrages eine Gemeinde zur Finanzierung ihrer Investitionen aufbringen kann. Im Gegensatz zum Selbstfinanzierungsgrad lassen sich jedoch aufgrund des Selbstfinanzierungsanteils keine Rückschlüsse auf die langfristige Tragbarkeit der getätigten Investitionen ziehen.
- Der **Investitionsanteil** zeigt an, wie hoch die Investitionsaktivität ist.

Budgetanträge

Gemäss § 52 Abs. 2 des Geschäftsreglements für den Einwohnerrat sind Budgetanträge bis spätestens an der letzten ordentlichen Sitzung vor der Beratung des Budgets schriftlich und unterzeichnet einzureichen. **Diese Sitzung findet am 5. November 2025 statt; bis zu diesem Zeitpunkt sind sämtliche Anträge einzureichen.**



Anträge

Gestützt auf diese Ausführungen beantragt der Gemeinderat dem Einwohnerrat, wie folgt **zu beschliessen**:

- 1) Das Budget 2026 für die Einwohnergemeinde Allschwil wird genehmigt.

- 2) Der Steuerfuss für die Einkommens- und Vermögenssteuer der natürlichen Personen wird unverändert auf 58,0 % der Staatssteuer festgelegt.

- 3) Der Steuerfuss für die juristischen Personen (Gewinn-, Kapital- und Sondersteuer) wird unverändert auf 55,0 % der Staatssteuer festgelegt.

IM NAMEN DES GEMEINDERATES

Der Präsident

Handwritten signature of Franz Vogt in blue ink.

Franz Vogt

Leiter Gemeindeverwaltung

Handwritten signature of Patrick Dill in blue ink.

Patrick Dill

Allschwil, 24. September 2025

3. ERLÄUTERUNGEN DES GEMEINDERATES

A. Erfolgsrechnung

Gemäss § 28 der Gemeinderechnungsverordnung ist die Erfolgsrechnung hinsichtlich wesentlicher Veränderungen gegenüber dem Budget des Vorjahres sowie hinsichtlich wesentlicher ungebundener Ausgaben zu erläutern. Für die Rechnung der Gemeinde Allschwil wurden Veränderungen gegenüber Vorjahr von 10 % und mindestens CHF 60'000 als wesentlich festgelegt. Entsprechend werden sämtliche Abweichungen nachfolgend erläutert. Die Abweichungen, welche erläutert werden, sind im Kapitel 9 («Erfolgsrechnung – Detail funktionale Gliederung») mit einem * referenziert. Zur Verbesserung der Transparenz können auch zusätzliche Detailangaben zu einzelnen Positionen enthalten sein.

Generelle Bemerkungen

Personalaufwand

Die budgetierten Löhne für das Verwaltungs- und Betriebspersonal wurden mit einem Teuerungsausgleich von 0,25 % berechnet. Die Löhne und Sozialversicherungsbeiträge des festangestellten Personals wurden aufgrund der aktuell bekannten respektive geplanten Veränderungen und mit den normalen Erfahrungsstufenanstiegen detailliert berechnet. Der Personalaufwand der Lehrpersonen basiert auf einer bereinigten Hochrechnung auf Basis der effektiven Löhne 2025 inklusive geplante Veränderungen in Bezug auf das Wachstum der Klassenzahlen.

Abschreibungen

Die Abschreibungen werden seit 2014 nach den neuen Richtlinien von HRM2 vorgenommen. Das alte Verwaltungsvermögen nach HRM1 (Stand 31. Dezember 2013) wird fixdegressiv abgeschrieben. Die neuen Investitionen werden gemäss HRM2 erst im Folgejahr nach Nutzenzuführung linear abgeschrieben. Die für das alte Verwaltungsvermögen zu verwendenden Abschreibungssätze betragen im Jahr 2026 für die Einwohnerkasse und die Spezialfinanzierung Abfallbeseitigung 3,5 % und für die Spezialfinanzierungen Wasser- und Abwasserversorgung 4,0 %.

Rückerstattungen und Kostenbeteiligungen Dritter

Bei den Rückerstattungen und Kostenbeteiligungen Dritter (Sachkonto 4260) handelt es sich in der Regel um Rückerstattungen von Sozialversicherungen aufgrund von Krankheit oder Unfall. Diese werden basierend auf Erfahrungswerten bzw. Durchschnittswerten der letzten Jahre budgetiert.

Auf Detailangaben bei den Positionen Personalaufwand sowie Abschreibungen und Rückerstattungen wird nachfolgend verzichtet.

0 Allgemeine Verwaltung

0220 Allgemeine Dienste

0220.3090 Aus- und Weiterbildung des Personals

Im zweiten Halbjahr 2024 wurde das Weiterbildungskonzept der Gemeinde Allschwil verabschiedet. Die Förderung der Mitarbeitenden soll in der Gemeindeverwaltung Allschwil mit hoher Priorität und Sorgfalt gepflegt werden, denn der Erfolg und die Zuverlässigkeit der Dienstleistungserbringung werden massgeblich durch die Fähigkeiten und das Engagement der Mitarbeitenden geprägt. Für die Gemeindeverwaltung Allschwil ist die gezielte Aus- und Weiterbildung eine wichtige Investition in die Zukunft. Entsprechend wurde das Budget in diesem Bereich erhöht.

0220.3118 Immaterielle Anlagen

Für die Rechnungsstellung und den Bezug der Steuerforderungen musste ein neues System angeschafft werden. Das bestehende System der Firma KMS AG soll im Jahr 2026 einen wesentlichen Releasewechsel erfahren. In diesem Zusammenhang fallen einmalige Mehrkosten an.

1 **Öffentliche Ordnung und Sicherheit**

1401 **Kindes- und Erwachsenenschutz**

1401.3612 Entschädigungen an Gemeinden und Zweckverbände

Die höheren Ausgaben beim Spruchkörper KESB können begründet werden mit der Steigerung der Vergabe von Mandaten an private Dienstleister, die seit 2021 bis heute einen Anstieg von 17 % verzeichnen. Ausserdem sind die Fälle komplexer geworden und meistens mit einem höheren Arbeitsaufwand verbunden.

1620 **Zivilschutz**

1620.3120 Ver- und Entsorgung

Die Gemeinde wurde vom Staatssekretariat für Migration (SEM) angefragt, die Nutzung der Zivilschutzanlage zu verlängern. Diese Nutzung hat nebst zusätzlichen Mieteinnahmen Kosten für Strom und Wasser zur Folge. Diese sind neu im Budget 2026 berücksichtigt.

1620.4470 Pacht- und Mietzinse Liegenschaften VV siehe Kommentar 1620.3120

2 **Bildung**

2170 **Schulliegenschaften**

2170.3120 Ver- und Entsorgung

Die erhöhten Aufwände im Bereich Ver- und Entsorgung sind auf die gestiegenen Strom- und Energiekosten zurückzuführen. Diese Entwicklungen spiegeln sich in den höheren Betriebskosten der Schulliegenschaften wider und wurden entsprechend im Budget 2026 berücksichtigt.

2170.3130 Dienstleistungen Dritter

Aufgrund wiederholter Fälle von Vandalismus und sicherheitsrelevanten Störungen – insbesondere auf dem Schulareal Gartenhof – hat der Gemeinderat beschlossen, zur Erhöhung der Sicherheit eine externe Revierüberwachung durch die Securitas ins Budget aufzunehmen.

2181 **Tageskindergarten**

2181.4637 Beiträge von privaten Haushalten

Die Elternbeiträge unterliegen Schwankungen, da deren Höhe jeweils abhängig vom Einkommen der Eltern ist. Zudem wurden die Tarife der Tagesstrukturen per August 2024 angehoben. Aus diesem Grund wurden die Elternbeiträge für das Budget 2026 höher budgetiert als im Jahr 2025.

3 **Kultur, Sport, Freizeit, Kirche**

3110 **Museen und Kulturförderungen**

3110.3130 Dienstleistungen Dritter

Die provisorische Wiedereröffnung des Museums benötigt insbesondere in der Aufbauphase zusätzliche Mittel u.a. für die externe Unterstützung bei der Erarbeitung eines Betriebskonzepts sowie bei der Gestaltung des Gartens.

3110.3132 Honorare externe Berater, Gutachter, Fachexperten

Für die Konzeption und Durchführung von Ausstellungen und Veranstaltungen im wiedereröffneten Museum braucht es entsprechende finanzielle Mittel.

3111 Kultur allgemein

3111.3130 Dienstleistungen Dritter

Im Anschluss an die Allschwiler Kulturwoche wurde in Abstimmung mit den Kulturorganisationen Allschwils das neue Veranstaltungsformat «Kulturtag» erarbeitet. Die Durchführung eines Pilots im Jahr 2026 führt hauptsächlich zu den budgetierten Mehrkosten.

3412 Hallenbad

3412.3144 Unterhalt Hochbauten

Im Budget 2026 ergeben sich im Bereich Reparaturen, Service und baulicher Unterhalt des Hallenbads Mehrkosten. Diese resultieren aus dringenden baulichen und technischen Massnahmen, die zur Sicherstellung eines hygienischen, sicheren und störungsfreien Betriebs erforderlich sind. Die Arbeiten betreffen zentrale Infrastrukturkomponenten und dienen dem Werterhalt sowie der Anpassung an heutige Standards. Ein Aufschub wäre mit höheren Folgekosten und Betriebsrisiken verbunden.

3422 Freizeithaus

3422.3511 Einlagen in Fonds des Eigenkapitals

Im Budget 2025 wurde ein einmaliger Betrag für die Erstellung einer Boulderwand berücksichtigt. Im Budget 2026 sind keine wesentlichen, fondsfinanzierten Ausgaben vorgesehen.

3422.4290 Übrige Entgelte

Im 2. Halbjahr 2025 wird das Projekt «Boulderwand» im Freizeithaus umgesetzt. Das Projekt soll mittels Spenden, Benefizveranstaltungen und aus bereits vorhandenen Mitteln des FZH (Fonds) finanziert werden. Dazu wurde einmalig ein Betrag in der Höhe von CHF 70'000 ins Budget 2025 aufgenommen.

3422.4511 Entnahmen aus Fonds des Eigenkapitals
siehe dazu Kommentar 3422.3511.

5 Soziale Sicherheit

5350 Leistungen an das Alter

5350.3637 Beiträge an private Haushalte

Der Erfahrungswert aus dem Jahr 2024 wurde übernommen. Dieser lag für die Budgetierung 2025 noch nicht vor.

5350.4260 Rückerstattungen und Kostenbeteiligungen Dritter

In den vorhergehenden Jahren wurden die Rückerstattungen auf dem Aufwandskonto gebucht. Ab 2026 wurde ein Ertragskonto erstellt und gemäss Ertrag 2024 budgetiert.

5450 Leistungen an Familien, allgemein

5450.3637 Beiträge an private Haushalte

Per 01.09.2024 ist das Gesetz über die frühe Sprachförderung (GfS, SGS 116) in Kraft getreten. Der Gemeinderat hat die Eckwerte für einen Vorschlag zur Umsetzung des Gesetzes in der Gemeinde Allschwil zuhanden des Einwohnerrats festgelegt. Auf dieser Grundlage werden zurzeit Reglement und Verordnung erarbeitet. Es ist vorgesehen, das Geschäft Ende 2025/Anfang 2026 dem Einwohnerrat vorzulegen. Die geschätzten Kosten für die Umsetzung wurden im Budget 2026 sowie in der Finanzplanung berücksichtigt.

5601 Mietzinsbeiträge

5601.3637 Beiträge an private Haushalte

Die reglementarische Erhöhung der Mietzinsbeiträge führen zu Mehrkosten im Budget 2026.

5720 Sozialhilfe

5720.3637 Beiträge an private Haushalte

Die Ausgaben für die Kinderbetreuung haben sich im Jahr 2024 im Vergleich zu 2023 verdoppelt. Das liegt einerseits an der streng reglementierten Subventionierung, mit der die Eltern einen grossen Teil der Kosten selbst tragen müssen, bzw. bei Sozialhilfebezügern die Gemeinde. Andererseits gab es auch mehrere Indikationen aufgrund sozialer Aspekte. Weitere Kostentreiber sind die KVG-Prämien sowie allgemein höhere Gesundheitskosten.

5720.4260 Rückerstattungen und Kostenbeteiligungen Dritter

Die Zunahme der Rückerstattungen hängt mit den hohen erwarteten rückwirkenden Renteneingänge (IV, EL) zusammen. Die Zunahme der laufenden Anträge wirkt sich positiv auf die Höhe der Rückerstattungen aus.

5730 Asylwesen

5730.3144 Unterhalt Hochbauten

Im Budget 2026 ergeben sich beim BU ATLAS am Vogesenweg 9 Minderkosten gegenüber dem Vorjahr. Diese sind darauf zurückzuführen, dass im Vorjahr einmalige Mehrkosten für dringend notwendige bauliche und betriebliche Unterhaltsarbeiten angefallen sind. Zukünftig sollen nur noch die absolut notwendigen Mittel in den Unterhalt des Gebäudes investiert werden. Zudem konnten durch erfolgreiche Verhandlungen mit dem Bundesamt für Bauten und Logistik sowie mit dem Staatssekretariat für Migration SEM Vereinbarungen getroffen werden, wonach diese Stellen die anfallenden Unterhaltskosten übernehmen. Beide Ämter planen einen Ersatzneubau für den Standort ATLAS.

5730.4611 Entschädigungen vom Kanton

Die erhöhten Rückerstattungen sind hauptsächlich mit vermehrten Lohneinnahmen und mit Renten zu begründen. Durch das Risiko, den Ausweis zu verlieren, haben sich sehr viele um eine Arbeitsstelle bemüht. Bei den Renten ist zu erwähnen, dass rund die Hälfte der unterstützten Ukrainer eine Rente bezieht. Dadurch erhöhen sich die Rückerstattungen der Sozialleistungen im Asylbereich.

6 Verkehr

6150 Gemeindestrassen/Werkhof

6150.3132 Honorare externe Berater, Gutachter, Fachexperten

Die Mehrkosten ergeben sich aus der Fortführung und Erweiterung verschiedener Mobilitätsprojekte. Dazu zählen das Verkehrsmonitoring am Bachgraben und an der Binneringerstrasse, der Ausbau des Geoportals sowie Beratungsleistungen im Bereich Mobilitätsmanagement. Weitere Aufwendungen entstehen durch Programme zur Fuss- und Veloförderung (z. B. Bike to work, Cyclomania), durch die Förderung neuer Mobilitätsformen (Velospot) sowie durch die Konzepterarbeitung für Begegnungszonen und das Parkierungskonzept im Dorfkern. Hinzu kommen Restarbeiten am Abstellplatzreglement.

6150.3141 Unterhalt Strassen/Verkehrswege

Die Mehrkosten im Budget 2026 resultieren aus zusätzlichem Unterhaltsbedarf gemäss aktueller Strassenzustandsaufnahme sowie aus der Umsetzung geplanter Mobilitätsmassnahmen. Dazu gehören die Umsetzung von Begegnungszonen, die Installation von Velozählstellen sowie bauliche Optimierungen beim Langsamverkehr (z. B. Markierungen, Randsteine, Beleuchtung, Reparaturstationen). Ergänzend sind Mittel für diverse Mobilitätsmassnahmen und den jährlichen Pick-E-Bike-Förderbeitrag eingeplant.

6150.3199 Übriger Betriebsaufwand

Im Budget 2025 wurden die Kosten für Massnahmen im Bereich der Mobilität auf dem Konto 6150.3199 berücksichtigt. Neu sind diese auf dem Konto 6150.3132 budgetiert.

7 Umweltschutz und Raumordnung

7101 Wasserversorgung (Spezialfinanzierung)

7101.3510 Einlagen in Spezialfinanzierungen

Es handelt sich um das Ergebnis der Spezialfinanzierung, welches in der Rechnung erfolgsneutral ausgewiesen und damit direkt im Eigenkapital verbucht wird (siehe dazu Bericht des Gemeinderates).

7201 Abwasserbeseitigung (Spezialfinanzierung)

7201.3611 Entschädigungen an Kanton

Im Kanton Basel-Landschaft fallen die Abwasserreinigungsgebühren höher aus, weil verschiedene Faktoren die Kosten in die Höhe treiben. Zum einen sind die Betriebskosten der Kläranlagen gestiegen, insbesondere durch deutlich höhere Strompreise. Zusätzlich belastet vermehrt auftretendes Regen- und Fremdwasser das Abwassersystem, was den Reinigungsaufwand erhöht. Um die Infrastruktur langfristig zu erhalten, müssen die Gemeinden zudem Rücklagen für Unterhalt und Sanierungen bilden. Das kantonale Gebührenmodell basiert auf dem Verursacher- und Solidaritätsprinzip, wodurch auch Gemeinden mit geringeren eigenen Aufwänden teilweise höhere Beiträge leisten müssen. Schliesslich führen auch steigende kantonale Ausgaben dazu, dass die Gemeinden höhere Beiträge entrichten – was sich letztlich in den Gebühren für die Bevölkerung niederschlägt.

7201.4510 Entnahmen aus Spezialfinanzierungen

Es handelt sich um das Ergebnis der Spezialfinanzierung, welches in der Rechnung erfolgsneutral ausgewiesen und damit direkt im Eigenkapital verbucht wird (siehe dazu Bericht des Gemeinderates).

7301 Abfallbeseitigung (Spezialfinanzierung)

7301.4240 Benützungsgebühren und Dienstleistungen

siehe dazu Bericht des Gemeinderates Seite 11.

7301.4510 Entnahmen aus Spezialfinanzierungen

siehe dazu Bericht des Gemeinderates Seite 11.

7900 Raumplanung

7900.3511 Einlagen in Fonds des Eigenkapitals

siehe dazu 7900.4390.

7900.4390 Übriger Ertrag

Bei Quartierplanungen, die in einem langandauernden Verfahren entstehen, ist jeweils sehr schwierig abzuschätzen, wann diese Rechtskraft erlangen. Gemäss dem Merkblatt für Infrastrukturbeiträge der Gemeinde Allschwil ist die Hälfte des vereinbarten Infrastrukturbeitrages mit Rechtskraft des Quartierplans und die andere Hälfte mit Erhalt der Baubewilligung fällig. Die Grundeigentümerschaften der Quartierplanparzellen ersuchen aber stets darum, dass erst mit Erhalt der Baubewilligung der Infrastrukturbeitrag bezahlt werden muss. Die entsprechenden Mehrwertabgaben werden erfolgsneutral in den Fonds Mehrwertabgaben eingelegt (siehe dazu auch 7900.3511).

8 **Volkswirtschaft**

8200 **Forstwirtschaft**

8200.3632 Beiträge an Gemeinden und Zweckverbände

Im November 2024 wurde im Gemeinderat die Frage aufgeworfen, ob die bestehende Vereinbarung zum Erholungswald Allschwil den gestiegenen Aufwendungen des Forstbetriebs noch angemessen Rechnung trägt. Die Bürgergemeinde beantragte daher im März 2025 eine Anpassung der Vereinbarung sowie der Entschädigung. Ende Juli 2025 legte sie ein überarbeitetes Erholungskonzept vor. Dieses ist jedoch noch unvollständig, da die Aufwendungen der Gemeinde Allschwil fehlen und mit der Gemeinde Binningen abzustimmen sind. Zudem müssen die Kostenfolgen des neuen Konzepts verwaltungsintern noch ermittelt werden, da das aktuelle Konzept mit alten Aufwendungen aus dem Jahr 2007 stammt. Der Entscheid des Gemeinderats steht noch aus. Im Budget 2026 wurde vorsorglich der von der Bürgergemeinde provisorisch beantragte Beitrag erfasst.

8710 **Elektrizität**

8710.4120 Konzessionen

Die Ertragserwartung bei der Konzessionsabgabe Gas wurde aufgrund der von der IWB gemeldeten steigenden Verbrauchsmengen angepasst. Nach einem Anstieg von rund 97,6 Mio. kWh (2023) auf 102,9 Mio. kWh (2024) wird gemäss IWB auch für 2025 mit einem weiteren Verbrauchszuwachs gerechnet, was zu einem entsprechend höheren Abgabebetrag führt.

9 **Finanzen und Steuern**

9100 **Steuern aktuelles Jahr**

9100.4010 Ertragssteuern juristische Personen

siehe dazu Bericht des Gemeinderates zum Budget 2026.

9100.4011 Kapitalsteuern juristische Personen

siehe dazu Bericht des Gemeinderates zum Budget 2026.

9300 **Finanz- und Lastenausgleich**

9300.3622 Ressourcenausgleich

Basierend auf den erwarteten Mehreinnahmen bei den Steuererträgen 2025 wurde der Ressourcenausgleich im Budget 2026 erhöht.

9300.3631 Beiträge an Kanton

Als Kompensation vergangener Aufgabenverschiebungen von den Gemeinden zum Kanton leisteten die Gemeinden dem Kanton bis anhin jährlich CHF 8,55 Mio. Im Rahmen der Vermögenssteuerreform werden die Gemeinden zur Kompensation für den Minderertrag bei den Vermögenssteuern im Umfang von jährlich CHF 9,5 Mio. entlastet. Diese Entlastungsmassnahme wird sowohl nach Einwohnerzahl als auch nach Vermögenssteuerertrag aufgeteilt. Die Verteilung nach dem Vermögenssteuerertrag gemäss § 21a der beabsichtigten Anpassung des Finanzausgleichsgesetzes richtet sich nach den Vermögenssteuererträgen 2018 bis 2020 und wird im Konto 9300.4631 berücksichtigt.

9610 Zinsen

9610.3401 Verzinsung kurzfristige Finanzverbindlichkeiten

Im Berichtsjahr 2025 waren Darlehen im Umfang von CHF 20 Mio. zur Rückzahlung fällig. Die resultierenden Zinsen wurden aufgrund der Fälligkeit im Jahr 2025 als Zinsen auf kurzfristigen Finanzverbindlichkeiten ausgewiesen. Die noch verbleibenden Darlehen werden in den Jahren 2027 und 2030 zur Rückzahlung fällig und werden daher im langfristigen Bereich dargestellt.

9610.3406 Verzinsung langfristige Finanzverbindlichkeiten

Siehe dazu Kommentar 9610.3401. Zudem werden durch die aktuell gute Liquiditätslage und das tiefe Zinsniveau geringere Zinsaufwendungen erwartet.

9630 Liegenschaften des Finanzvermögens

9630.3430 Baulicher Unterhalt Finanzvermögen

Die erhöhten Aufwendungen resultieren aus einer einfachen Wiederinstandstellung zur Vermietung (keine umfassende Sanierung) sowie aus der Sicherung und dem Schutz der Giebelfassade. Hinweis: Der Gemeinderat prüft derzeit den Verkauf des Walmerhauses. Ein abschliessender Beschluss von Gemeinderat und Einwohnerrat steht noch aus.

B. Investitionsrechnung

Gemäss § 28 der Gemeinderechnungsverordnung ist die Investitionsrechnung hinsichtlich der wesentlichen Beträge zu erläutern. Gemäss § 25 der Gemeinderechnungsverordnung besteht die ausgaberechtliche Grundlage für Investitionen unterhalb der Sondervorlagelimiten für das Budgetjahr und die zwei nachfolgenden Jahre. Die ungetätigten Ausgabenbeträge sind in den folgenden Budgets einzustellen und gelten als gebundene Ausgaben. In der Investitionsrechnung der Gemeinde Allschwil werden daher in Abweichung von der Erfolgsrechnung – lediglich die **neuen** Investitionsvorhaben unabhängig von ihrer Höhe erläutert.

0 Allgemeine Verwaltung

0220 Allgemeine Dienste

5060.25 Ersatz und Ausbau zentrale Storage

Das zentrale Datenspeichersystem aus dem Jahr 2020 muss altershalber ersetzt werden. Gleichzeitig wird die Speicherkapazität ausgebaut, um den zusätzlichen Datenmengen und Leistungsanforderungen über die Nutzungsdauer der nächsten 5 bis 6 Jahre zu genügen.

5200.10 ICT-Investitionen, eGov. Phase II

Im Rahmen der vom Gemeinderat verabschiedeten eGovernment-Strategie wurde eine Roadmap zur Umsetzung der Strategie erarbeitet. Mittels dieses Kredits soll die Digitalisierung der Verwaltung weiter vorangetrieben werden. In einer zweiten Phase soll im Anschluss an eine umfassende datenschutzrechtliche Abklärung eine schrittweise Umstellung auf Microsoft 365 erfolgen, mit der Ablösung der aktuellen Zeiterfassung, der Einführung einer elektronischen Signatur und der elektronischen Archivierung sollen interne Verwaltungsabläufe optimiert werden. Zudem ist geplant, mit der Neugestaltung der Gemeindewebseite die Kunden- und Behördeninteraktion zu optimieren.

1 Öffentliche Ordnung und Sicherheit

1501 Feuerwehrverbund (Kopfgemeinde)

5060.03 Hilfeleistungsfahrzeug

Das Hilfeleistungsfahrzeug (Tanklöschfahrzeug) der Feuerwehr hat Baujahr 2005 und soll im Jahr 2026 ersetzt werden. Es sind verschiedene Störungen der elektronischen Steuergeräte vorhanden, wofür keine Ersatzteile mehr beschafft werden können. Das Fahrzeug hat erhebliche Verschleisserscheinungen und das Alter ist deutlich erkennbar.

2 Bildung

2170 Schulliegenschaften

5040.89 Umrüstung LED-Leuchten, Schulliegenschaften

Umrüstung der alten FL-Leuchten auf LED-Leuchten in sämtlichen Liegenschaften. Gemäss Energiegesetz des Kantons Basel-Landschaft (EnG BL) vom 16.6.2016 §11.1 sorgen Kanton und Gemeinden bei den eigenen Bauten und Anlagen für eine möglichst sparsame und effiziente Verwendung der Energie. Energieverordnung Baselland (EnV BL) §29.1 Für Neubauten, Umbauten und Umnutzungen mit einer Energiebezugsfläche (EBF) von mehr als 1'000 m² muss die Einhaltung der Grenzwerte im Rahmen des jährlichen spezifischen Elektrizitätsbedarfs (EL) nach Norm SIA 387/4 nachgewiesen werden. Der Stromverbrauch in diversen Liegenschaften überschreitet teilweise Grenzwerte und ist weit von den Zielwerten und damit vom Möglichen entfernt. Das entsprechende Sparpotenzial (Strom und Kosten) ist entsprechend hoch. Der Kredit wird mittels Sondervorlage dem Einwohnerrat zu Beschlussfassung vorgelegt.

5040.90 Aussenspielgeräte, Spielplatz KG & PS - Teil 3

Auf Wunsch der Schulleitung Primarstufe und Kindergärten müssen diverse Aussenspielgeräte entweder ersetzt oder ergänzt werden. Dies betrifft im Wesentlichen die Spielplätze bei den Kindergärten Schlappenmatten, Gartenstrasse, Metzgersmatten, Weiherweg, Langmatten 1 & 2 sowie TAKI Spitzwald und Schulhaus Gartenhof.

5040.91 SH Gartenstrasse - neue Fenster und Lamellenstoren

Die Fenster des Schulhauses Gartenstrasse sind grösstenteils noch 100-jährige einfachverglaste Originalfenster, die undicht und zerfallen sind. Die restlichen Fenster sind ca. 60-jährig und ebenso zu ersetzen. Im Treppenhaus erfüllen die Fenster die Mindestanforderungen gegen Absturz und Glasbruch nicht und bergen ein hohes Sicherheitsrisiko für den Schulbetrieb und die Kinder. Zudem ist der Fensterkitt asbestbelastet. Die Fenster sind so undicht, dass bei stärkeren Regenereignissen grössere Mengen Wasser in das Gebäude eintreten und zu Wasserschäden führen. Ausserdem ist die Energiebilanz schlecht respektive der Wärmeverlust ausserordentlich gross und führt zu extremen Heizkosten. Aufgrund der Auftragsgrösse und des Umfangs wird für die Planung, Baueingabe, Ausschreibung und Bauleitung ein Bauplanungsbüro beauftragt. Der Kredit wird mittels Sondervorlage dem Einwohnerrat zur Beschlussfassung vorgelegt.

5040.92 Lüftungsanlage Musikschule
Im Untergeschoss der Musikschule bilden sich zum Teil sehr hohe Radongaskonzentrationen, die über den Grenzwerten und Referenzwerten des Strahlenschutzgesetzes (StSG) und der Verordnung liegen. Davon betroffen sind auch die vier Unterrichtszimmer der Musikschule. Die gemessenen Konzentrationen befinden sich im Bereich von 1'000 bis 3'000 Bq/m³ und bedingen eine allgemeine Sanierungsfrist zwischen 1 und 3 Jahren, für Schulen und Kindergartenräume maximal 1 Jahr. Für die Sanierung gibt es mehrere mögliche Verfahren, die durch die Carbotech AG geprüft wurden. Aufgrund der baulichen Situation der Musikschule ist der Einbau einer Lüftungsanlage die geeignetste Lösung. Ohne Umsetzung von Massnahmen müssten die vier Musikräume für jegliche Schulnutzung geschlossen werden.

5040.93 SH Schönenbuchstrasse Brandschutzmassnahmen
Im Neubau des Schulhauses Schönebuchstrasse entsprechen die Trennwände, Türen und Verglasungen zwischen Gang und Klassenzimmer nicht mehr den Brandschutzanforderungen. Zudem treten immer öfter Schäden an den Türen und Türbändern auf, die aufgrund von nicht mehr lieferbaren Beschlägen nicht fachgerecht und dauerhaft repariert werden können. Beim Einbau von neuen Türen müssen diese die aktuellen Brandschutzanforderungen erfüllen und Brandschutztüren EI30 sein. Für einen zertifizierten Einbau der neuen Brandschutztüren muss aber auch das Bauteil, an dem die Türen montiert werden, die Anforderungen erfüllen. Konkret sind das hier die Trennwände der Klassenzimmer zum Gang. Deswegen müssen die Trennwände inkl. Verglasungen und Türen komplett ersetzt werden. Bereits im Jahr 2024 wurden diese Massnahmen im 2.OG erfolgreich umgesetzt. Eine Aufteilung in drei Etappen und entsprechenden Krediten ist nötig, weil das Ausmass und der Umfang für die Ausführungsdauer zu gross sind, um diese in den Sommerferien vollständig auszuführen. Für das Jahr 2026 ist die Ausführung im 1.OG und im EG geplant. Für das 1.UG wird

mit einer Ausführung im Jahr 2027 gerechnet. Der Kredit wird mittels Sondervorlage dem Einwohnerrat zur Beschlussfassung vorgelegt.

5060.03 Fahrzeuggeräteträger
Im Zuge der Eröffnung des SH Gartenhof wurde 2016 ein Geräteträgerfahrzeug mit verschiedenen Werkzeugen beschafft, welches seit neun Jahren in Betrieb und am Ende seiner Einsatzdauer ist. Es wird an diversen Standorten eingesetzt (alle Schulen, Kindergärten und Aussenliegenschaften). Die Hauswarte sind auf das Fahrzeug angewiesen, um ihren Auftrag erfüllen zu können. Zudem wird diese Maschine für das Gemeindezentrum und Feuerwehrmagazin benötigt, da dort keine Kehrmaschine mehr vorhanden ist. Der aktuelle Zustand führt zu hohen Reparaturkosten und die Schulareale usw. können aufgrund des Fahrzeugzustandes nicht mehr fachgerecht gereinigt werden. Entsprechend soll das Fahrzeug ersetzt werden.

3 Kultur, Sport, Freizeit, Kirche

3110 Museen und Kulturförderung

5040.04 Sanierung Museum Allschwil (best. Gebäude)
Der Gemeinderat hat am 15. März 2023 basierend auf dem Bericht der Kommission für Kultur und Soziales (KKS) sowie dem Arbeitspapier des Bereichs Bildung – Erziehung – Kultur der Wiederaufnahme des Projekts «Umbau Heimatmuseum» zugestimmt. Nach Abschluss der Vorprojektphase, voraussichtlich Ende 2025, wird die Projektetappe «Sanierung Heimatmuseum / bestehendes Gebäude» eingeleitet. Diese umfasst die Ausarbeitung des Bauprojekts, das Baubewilligungsverfahren, die Submission, die Realisierung sowie die Erstellung der Schlussdokumentation. Der Kredit wird mittels Sondervorlage dem Einwohnerrat zu Beschlussfassung vorgelegt.

3120 Denkmalpflege und Heimatschutz

5030.01 Sanierung Brunnen Dorfplatz

Der Brunnen auf dem Dorfplatz stellt nicht nur ein historisches und ästhetisches Element dar, sondern dient auch als wichtiger sozialer Treffpunkt für die Gemeinschaft. Sein aktueller Zustand, gekennzeichnet durch Undichtigkeiten und strukturelle Instabilität, gefährdet jedoch seine langfristige Funktionalität und seinen Wert für das Dorf. Undichtigkeiten: Der Brunnen weist signifikante Undichtigkeiten auf, die zu Wasserverlusten und potenziellen Schäden am umliegenden Pflaster und Untergrund führen. Setzungen: Aufgrund von Setzungen im Untergrund neigt sich der Brunnen zunehmend seitlich, was die strukturelle Integrität gefährdet und zu weiteren Schäden führen kann. Verschleiss: Brunnentrog und Brunnenstock zeigen deutliche Verschleisserscheinungen, die eine umfassende Sanierung erforderlich machen.

3414 Leichtathletik- und Fussballanlagen

5030.07 Sportanlage im Brüel, Sanierung Feld 1

Das Hauptspielfeld soll zu einem modernen Hochleistungsspielfeld umgebaut werden. Das neue Winterrasenspielfeld soll absolut eben und neu angelegt werden, wobei das Spielfeld teilweise neu aufgebaut werden muss. Die noch intakten Absaugleitungen sowie die Drainagen im Unterbau können grösstenteils wiederverwendet werden. Die bestehende, 18 Jahre alte Beregnungsanlage muss komplett ersetzt werden. Ziel dieser Massnahmen ist es, die jährliche Gesamtnutzungsdauer des Platzes von ca. 350 bis 400 Stunden auf 700 bis 800 Stunden zu erhöhen. Diese Feststellungen und die Massnahmen zur Behebung der Mängel sind im Gutachten des Sachverständigen der rasenplan GmbH, Riehen vom 14.1.2025 beschrieben.

3420 Freizeit

5040.03 Begegnungsort Mühlebach

Basierend auf der Spielplatzstrategie (Stand März 2021) soll der Standort Mühlebachweg neu erstellt werden. Die Planung ist im Jahr 2026 vorgesehen und die Realisierung für das Jahr 2027.

5040.04 Grünraum Binningerstrasse, Bauprojekt

Nach der Genehmigung des Projektierungskredits für die Neugestaltung der Binningerstrasse und die Verlängerung der Tramlinie 8 durch den Landrat des Kantons Basel-Landschaft wird seitens der Gemeinde parallel und abgestimmt auf das kantonale Vorhaben das Bauprojekt für den zentralen Grünraum erarbeitet. Dieser Grünraum bildet ein zentrales Element des Masterplans Binningerstrasse und leistet einen wesentlichen Beitrag zur nachhaltigen Quartierentwicklung. Durch die gezielte Begrünung, die Pflanzung von Bäumen sowie die Schaffung schattiger Aufenthaltsbereiche entstehen nicht nur attraktive Begegnungsorte und sichere Fussgängerverbindungen – es wird auch aktiv dem Phänomen der städtischen Überhitzung entgegengewirkt. Die Binningerstrasse ist heute als sogenannte Hitzeinsel ausgewiesen. Eine solche Hitzeinsel belastet das Mikroklima stark. Der geplante Grünraum verbessert nachweislich das Siedlungsklima, steigert die Lebensqualität und trägt zur klimaresilienten Entwicklung des dicht bebauten Stadtraums bei. Der Budgetbetrag wird dem Fonds für Infrastrukturbeiträge bzw. dem Fonds für Mehrwertabgaben belastet.

5040.05 Mehrgenerationenspielgeräte - Wegmattenpark

Der Wegmattenpark soll mit mehrgenerationentaugliche Spielgeräten aufgewertet werden.

3422 **Freizeithaus**

5030.01 FZH - Sanierung Hinterhof

Im Zuge der umfassenden Gebäude- und Erweiterungssanierung des Freizeithauses Hegenheimerweg 70 wurde der Hinterhof aus Gründen der Kostenreduktion von den Erneuerungsarbeiten ausgenommen. Dies führte zu mehreren unbefriedigenden Zuständen, die den Nutzungszweck und die Sicherheit des Areals beeinträchtigen:

1) Barrierefreiheit: Der Hinterhof wurde höhenmässig nicht an das neu geschaffene Podest am Hintereingang angepasst. Dies stellt für gehbehinderte Personen eine erhebliche Einschränkung dar und erschwert bzw. verhindert die selbstständige Nutzung des Aussenbereichs. Die mangelnde Barrierefreiheit widerspricht dem Inklusionsgedanken und schränkt die Teilhabe einiger Nutzergruppen ein.

2) Entwässerungsproblematik: Die Belagsfläche des Hinterhofs weist deutliche Senkungen auf. Diese Unebenheiten führen dazu, dass die Oberflächenentwässerung nicht mehr gewährleistet ist. Bei Niederschlägen bilden sich stehende Wasserflächen, die die Bespielbarkeit des Platzes für Kinder erheblich einschränken und zu potenziellen Gefahrenquellen (z.B. Ausrutschen) werden können. Zudem kann die mangelhafte Entwässerung langfristig zu Schäden am Belag und am Untergrund führen.

3) Zustand des Brunnens: Der bestehende Brunnen weist Gebrauchsspuren auf und bedarf einer dringenden Auffrischung, um seine Funktionalität und sein Erscheinungsbild wiederherstellen zu können. Ablagerungen und Verschmutzungen beeinträchtigen die Wasserqualität des Brunnens und das optische Gesamtbild des Hinterhofs.

6 **Verkehr**

6150 **Gemeindestrassen/Werkhof**

5010.67 Insel Fabrikstrasse

Der vom Einwohnerrat genehmigte Kreditrahmen von CHF 222'000 wird voraussichtlich wesentlich überschritten. Gemäss Prognose des Tiefbauamtes des Kantons Basel-Landschaft, Abteilung Signalisation ist mit Ausgaben von ca. CHF 420'000 zu rechnen.

5010.67 Umrüstung öffentl. Beleuchtung auf LED

Mit der Umrüstung der Strassenbeleuchtung auf moderne LED-Leuchten inkl. des Einsatzes von Steuerungssystemen zur bedarfsgerechten Beleuchtung soll das Ziel erreicht werden, den Stromverbrauchs und die Kosten für die öffentliche Beleuchtung zu reduzieren sowie eine Verbesserung der Sicherheit und Reduktion der Lichtverschmutzung zu erreichen.

5010.68 Im Brühl, Strassensanierung

Im Rahmen des Gesamtmobilitätskonzepts Bachgraben muss die Strasse saniert, neugestaltet und aufgewertet werden. Die Realisierung eines Wärmeverbunds wird im Rahmen der Strassensanierung geprüft. Die Planung und Realisierung erfolgt in Koordination mit den benachbarten Strassen Gewerbestrasse und Hagmattstrasse. Die Aufwertung der Strassen ist Teil des Aggloprogramms der 4. Generation.

5060.23 Ersatz Fahrzeuge Regiebetriebe - Teil 2

Gemäss Fuhrparkkonzept ist geplant, diverse Fahrzeuge der Regiebetriebe zu ersetzen bzw. neu zu beschaffen. Dabei ist ebenfalls eine teilweise Umrüstung auf Elektroantrieb vorgesehen. Der Kredit wird mittels Sondervorlage dem Einwohnerrat zur Beschlussfassung vorgelegt.

5290.09 Kiesstrasse, Planung Bauprojekt
Die Kiesstrasse muss saniert und im Rahmen des Gesamtmobilitätskonzepts Bachgraben neugestaltet und aufgewertet werden. Attraktive Verbindungen für den Fuss- und Veloverkehr sind eine wichtige Grundlage für die angestrebte Verschiebung des Modalsplits im Bachgrabengebiet. Die Aufwertung der Strassen ist Teil des Aggloprogramms der 4. Generation.

7 Umweltschutz und Raumordnung

7101 Wasserversorgung (Spezialfinanzierung)

5030.33 Ersatz Graugussleitung Etappe 2
Die Wasserversorgung von Allschwil steht vor einer dringenden Herausforderung: Ein erheblicher Teil unseres Leitungsnetzes besteht aus Graugussrohren, die in den 1970er Jahren verlegt wurden. Diese Rohre erreichen nicht mehr die heutigen Standards für Materialqualität und Nutzungsdauer (80 Jahre). Nach 50 bis 70 Jahren Betrieb zeigen sie deutliche Anzeichen von Korrosion, was zu einer Zunahme von Wasserrohrbrüchen führt. Aktuell sind in Allschwil noch ca. 8,3 km dieser anfälligen Graugussleitungen in Betrieb. Um die Versorgungssicherheit und die langfristige Stabilität unserer Wasserinfrastruktur zu gewährleisten, ist ein zügiger Austausch dieser Leitungen unerlässlich. In der zweiten Etappe ist ein Ersatz von 1'109 Metern dieser kritischen Leitungen in den Bereichen Steinbühlallee, Lettenweg, Oberer Rosenbergweg, Veronikastrasse, In den Vogelgärten sowie Birkenstrasse vorgesehen.

5030.34 Hagmattstrasse, Ersatz Wasserleitung
Ausgelöst durch die Strassensanierung und Aufwertung der Hagmattstrasse ist die mit Brüchen behaftete Wasserleitung zu ersetzen.

5030.35 Im Brühl, Ersatz Wasserleitung
Infolge der Strassensanierung und Aufwertung der Strasse «Im Brühl», ist die seit dem Jahr 1975 betriebene Wasserleitung alterationsbedingt zu ersetzen.

5040.01 Absturzsicherung Wasserturm
In den Jahren 2024 und 2025 wurden der Abteilung Facility Management Anfragen zur Nutzung des Wasserturms für kulturelle Veranstaltungen gestellt. Daraus ergaben sich Fragen betreffend die Personensicherheit, insbesondere hinsichtlich der Flucht- und Rettungswege sowie der maximalen Personenbelegung der Aussichtsplattform. Die Abklärungen, unter anderem in den Bauakten, haben ergeben, dass bereits bei der Baugenehmigung im Jahr 1983 im Bauentscheid spezielle Auflagen zur Sicherung der Fluchttreppe seitens des Baupolizeiamtes der Baudirektion des Kantons Basel-Landschaft auferlegt wurden. Explizit wurde gefordert, dass die Fluchttreppe auf gesamter Höhe mit einem zusätzlichen Gitter einzuhausen und gegen Absturz zu sichern ist. Bei einer örtlichen Kontrolle der Anlage konnte diese Sicherung nicht festgestellt werden und der Wasserturm wurde daraufhin im Februar 2025 für die Öffentlichkeit gesperrt. Der Zugang ist seitdem nur für Betriebspersonal und Wartungsarbeiten zulässig. Um den Wasserturm der Öffentlichkeit wieder zugänglich zu machen, muss die Sicherung der Fluchttreppe nachgerüstet werden. Diese Nachrüstung ist aufgrund der Grösse resp. Höhe des Turms sowie der beengten Situation im Turmschaft mit den bestehenden Installationen sehr aufwendig. Ausserdem muss die Befestigung hinsichtlich der Statik geprüft werden. Deswegen werden die Planung und Ausführungsbegleitung an ein Ingenieurbüro vergeben.

5060.03 Ersatz Fahrzeug VW T5
Das aktuelle Pikettfahrzeug der Gruppe Wasserversorgung, ein VW T5 aus dem Jahr 2011 mit einer Laufleistung von 85'000 km, hat seine wirtschaftliche und technische Lebensdauer erreicht. Um die kontinuierliche und zuverlässige Wasserversorgung sicherzustellen, ist ein zeitnahe Ersatz des Fahrzeugs unerlässlich. Das Pikettfahrzeug spielt eine entscheidende Rolle bei der schnellen und effizienten Behebung von Wasserleitungsbrüchen und anderen Notfällen im Versorgungsnetz. Es dient als mobile Werkstatt und Transportmittel für das notwendige Material und Werkzeug. Die Zuverlässigkeit und Einsatzbereitschaft des Fahrzeugs sind daher von höchster Bedeutung. Ziel ist die Beschaffung eines zuverlässigen und funktionalen Kastenwagens, der den Anforderungen der Gruppe Wasserversorgung entspricht und eine schnelle und effiziente Behebung von Notfällen im Wasserversorgungsnetz ermöglicht.

7301 Abfallbeseitigung (Spezialfinanzierung)

5040.08 Wertstoffsammelstelle Dorfplatz
Im Bereich des Dorfkerns soll eine moderne unterirdische Wertstoffsammelstelle eingerichtet werden, um der Einwohnerschaft in nützlicher Distanz eine Entsorgungsmöglichkeit zu geben.

5040.09 Wertstoffsammelstelle Lindenplatz
Für die Einwohnerschaft im Gebiet Lindenplatz besteht keine Sammelstelle in nützlicher Distanz. Der Gemeinderat hat sich im Rahmen der Beantwortung des Postulats von Rahel Balsiger (Geschäft 4052A, 2019) verpflichtet, im Bereich Lindenplatz eine moderne unterirdische Sammelstelle einzurichten.

7710 Friedhof und Bestattung

5030.04 Friedhof, Sanierung Wege und Plätze
Derzeit wird der Platz «Pappeln» auf dem Friedhof, der sich in unmittelbarer Nähe zur französischen Grenze befindet, von neun Pappeln und einem umlaufenden Asphaltbelag dominiert. Der starke Wurzeldruck der Bäume hat zu erheblichen Unebenheiten im Asphalt geführt, die eine ernsthafte Stolpergefahr für Friedhofsbesucher darstellen. Zusätzlich zu den Sicherheitsrisiken präsentiert sich der Platz in einem unattraktiven Zustand, der der Würde des Ortes nicht gerecht wird. Eine Neugestaltung dieses Bereichs wird einen wertvollen Beitrag zur Aufwertung des gesamten Friedhofs leisten. Das neu angelegte Grabfeld F01 auf dem Friedhof ist mittlerweile vollständig belegt. Um den trauernden Angehörigen und Besuchern einen sicheren und würdevollen Zugang zu den Gräbern zu gewährleisten, ist die umgehende Fertigstellung der Wege unerlässlich. Der derzeitige Zustand der Wege stellt ein erhebliches Sicherheitsrisiko dar. Insbesondere für ältere Personen mit eingeschränkter Mobilität ist ein gefahrloser Zugang zu den Grabstätten momentan nicht gewährleistet. Zudem ist die Beseitigung der erheblichen Unebenheiten auf den Wegen in den Feldbereichen B1, C und E2 dringend notwendig. Die betroffenen Wegabschnitte weisen sowohl im Verbundsteinpflaster als auch im Asphaltbelag unebene Oberflächen auf. Diese Unebenheiten stellen eine erhebliche und akute Sturzgefahr für alle Nutzer der Wege dar.

5030.05 Friedhof, Erweiterung Friedwald
Die Begeisterung, die die Inbetriebnahme des Friedwalds im Jahr 2020 ausgelöst hat, zeugt von einer steigenden Nachfrage nach dieser Art von Bestattung, die umweltfreundlich ist und eine beruhigende natürliche Umgebung für die Besinnung bietet. Um den Fortbestand dieser Bestattungsart zu gewährleisten und die natürliche Rotation der Plätze in einem Zyklus von 25 Jahren zu ermöglichen, ist es zwingend notwendig, den Friedhofswald zu erweitern. Diese Erweiterung sieht die Anpflanzung von 110 zusätzlichen Bäumen vor, was einer Fläche von 3'600 m² entspricht. Die Wahl fiel auf Sektor D, der sich entlang des Gottesackerwegs befindet, einem Gebiet, in dem es derzeit keine Gräber gibt.

7900 Raumplanung

5290.15 Räumliches Entwicklungskonzept (REK) Ortskern
Die Zonenvorschriften sowie der Teilzonenplan für den Ortskern sollen vollständig überarbeitet werden. Als erstes raumplanerisches Instrument – analog zur Zonenplanrevision Siedlung – ist die Erarbeitung eines räumlichen Entwicklungskonzepts Ortskern vorgesehen. Dieses Konzept bildet die breit abgestimmte inhaltliche Grundlage für die nachfolgende Revision der Teilzonenvorschriften im Ortskern. Die derzeit gültigen Vorschriften wurden 2005 vom Einwohnerrat beschlossen. Gemäss Bundesgesetz über die Raumplanung (RPG) ist eine Überprüfung und gegebenenfalls Anpassung der Zonenvorschriften mindestens alle 15 Jahre erforderlich.

5290.16 Schwammstadtkonzept
Das Schwammstadtkonzept ist ein Ansatz zur nachhaltigen Stadtplanung, der den Fokus auf das Niederschlagsmanagement durch die Förderung grüner Infrastrukturen legt. Ziel dieses Konzeptes ist es, Regenwasser lokal zu speichern und zu nutzen, statt es direkt in die Kanalisation abzuleiten. Dadurch soll das Konzept dazu beitragen, die Auswirkungen von extremen Wetterereignissen wie Hitzewellen und Starkregen zu mildern und die Lebensqualität in urbanen Räumen zu verbessern.

4. FINANZKENNZAHLEN

EINWOHNERGEMEINDE ALLSCHWIL FINANZKENNZAHLEN *)		Budget 2026 Wert	Budget 2026 Bewertung	Budget 2025 Wert	ø 5 Jahre Wert	Kantonale Richtwerte
Selbstfinanzierungsgrad	Gesamt	66%		53%	49%	Der jährliche Selbstfinanzierungsgrad kann stark schwanken. Mittelfristig sollte er gegen 100% betragen, wobei auch der Stand der aktuellen Verschuldung und die Konjunkturlage (bei Hochkonjunktur möglichst über 100%) eine Rolle spielt.
	Allgemeiner Haushalt	99%		100%	71%	
	Spezialfinanzierung Wasser	17%		9%	20%	
	Spezialfinanzierung Abwasser	-189%		-110%	N/V	
Zinsbelastungsanteil	-0.2%	gut	0.1%	0.0%	<4% = gut 4 - 9% = genügend >9% = schlecht	
Kapitaldienstanteil	4.4%	geringe Belastung	4.9%	5.1%	<5% = geringe Belastung 5 - 15% = tragbare Belastung >15% = hohe Belastung	
Selbstfinanzierungsanteil	6%	schlecht	5%	5%	>20% = gut 10 - 20% = mittel <10% = schlecht	
Investitionsanteil	9%	schwache Investitionstätigkeit	10%	12%	<10% = schwache Investitionstätigkeit 10 - 20% = mittlere Investitionstätigkeit 20 - 30% = starke Investitionstätigkeit >30% = sehr starke Investitionstätigkeit	

*) Für Definition und Herleitung der Kennzahlen siehe „Finanzhandbuch für die Baselbieter Einwohnergemeinden“, Kapitel 16.

5. ERGEBNISÜBERSICHT

EINWOHNERGEMEINDE ALLSCHWIL	Budget 2026		Budget 2025		Rechnung 2024	
ERGEBNISÜBERSICHT	Aufwand	Ertrag	Aufwand	Ertrag	Aufwand	Ertrag
ERFOLGSRECHNUNG	149'332'300	149'145'950	146'688'180	141'432'312	171'038'809	171'596'333
Betriebliches Ergebnis						
Aufwandüberschuss		2'824'583		7'451'313		
Ertragsüberschuss					30'576'526	
Ergebnis aus Finanzierung						
Aufwandüberschuss						
Ertragsüberschuss	1'790'430		1'347'642		1'133'196	
Operatives Ergebnis (Betrieb & Finanzierung)						
Aufwandüberschuss		1'034'153		6'103'671		
Ertragsüberschuss					31'709'722	
Ausserordentliches Ergebnis						
Aufwandüberschuss						31'152'197
Ertragsüberschuss	847'803		847'803			
Gesamtergebnis (operativ & ausserordentlich)						
Aufwandüberschuss		186'350		5'255'868		
Ertragsüberschuss					557'525	
	Ausgaben	Einnahmen	Ausgaben	Einnahmen	Ausgaben	Einnahmen
INVESTITIONSRECHNUNG	13'946'229	890'000	14'506'530	762'028	10'056'876	1'533'822
Zunahme der Nettoinvestitionen		13'056'229		13'744'502		8'523'054

6. ERFOLGSRECHNUNG - ZUSAMMENZUG FUNKTIONALE GLIEDERUNG

EINWOHNERGEMEINDE ALLSCHWIL		Budget 2026		Budget 2025		Rechnung 2024	
ZUSAMMENZUG FUNKTIONALE GLIEDERUNG		AUFWAND	ERTRAG	AUFWAND	ERTRAG	AUFWAND	ERTRAG
	FUNKTIONALE GLIEDERUNG	149'332'300	149'145'950	146'688'180	141'432'312	171'038'809	171'596'333
	Aufwandüberschuss		186'350		5'255'868		
	Ertragsüberschuss					557'525	
0	ALLGEMEINE VERWALTUNG	15'411'266	1'375'290	14'955'383	1'272'390	14'491'865	1'431'592
	Nettoaufwand		14'035'976		13'682'993		13'060'273
1	ÖFFENTLICHE ORDNUNG UND SICHERHEIT	5'609'136	3'029'207	5'323'953	2'843'318	4'958'124	3'049'653
	Nettoaufwand		2'579'929		2'480'635		1'908'471
2	BILDUNG	45'210'602	6'704'064	43'767'237	6'464'917	41'873'995	6'735'044
	Nettoaufwand		38'506'538		37'302'320		35'138'951
3	KULTUR, SPORT, FREIZEIT, KIRCHE	5'105'854	428'460	4'933'869	500'740	4'629'243	519'138
	Nettoaufwand		4'677'394		4'433'129		4'110'105
4	GESUNDHEIT	16'833'526	342'500	16'454'071	347'500	17'068'639	889'749
	Nettoaufwand		16'491'026		16'106'571		16'178'890
5	SOZIALE SICHERHEIT	25'167'912	9'815'000	24'306'154	8'245'000	24'947'032	10'631'280
	Nettoaufwand		15'352'912		16'061'154		14'315'752
6	VERKEHR	4'991'348	135'500	4'740'871	108'500	4'709'150	159'502
	Nettoaufwand		4'855'848		4'632'371		4'549'649
7	UMWELTSCHUTZ UND RAUMORDNUNG	14'667'428	13'159'181	17'140'555	15'696'505	10'055'870	8'804'634
	Nettoaufwand		1'508'247		1'444'050		1'251'236
8	VOLKSWIRTSCHAFT	424'267	611'300	288'043	548'300	265'028	575'281
	Nettoertrag	187'033		260'257		310'253	
9	FINANZEN UND STEUERN	15'910'961	113'545'448	14'778'044	105'405'142	48'039'861	138'800'459
	Nettoertrag	97'634'487		90'627'098		90'760'598	

7. ERFOLGSRECHNUNG - ZUSAMMENZUG ARTENGLIEDERUNG

KONTO	EINWOHNERGEMEINDE ALLSCHWIL ZUSAMMENZUG ARTENGLIEDERUNG	Budget 2026		Budget 2025		Rechnung 2024	
		AUFWAND	ERTRAG	AUFWAND	ERTRAG	AUFWAND	ERTRAG
	Erfolgsrechnung	149'332'300	149'145'950	146'688'180	141'432'312	171'038'809	171'596'333
	Aufwandüberschuss		186'350		5'255'868		
	Ertragsüberschuss					557'525	
3	Aufwand	149'332'300		146'688'180		171'038'809	
30	Personalaufwand	57'201'807		56'121'796		54'492'925	
31	Sach- und übriger Betriebsaufwand	17'422'563		16'270'448		15'940'082	
33	Abschreibungen Verwaltungsvermögen	6'752'750		6'699'150		6'737'318	
34	Finanzaufwand	494'400		833'700		1'247'045	
35	Einlagen Fonds u. Spezialfinanzierungen	4'356'250		7'766'165		187'005	
36	Transferaufwand	62'558'360		58'420'221		59'932'190	
38	Ausserordentlicher Aufwand					32'000'000	
39	Interne Verrechnung	546'170		576'700		502'244	
4	Ertrag		149'145'950		141'432'312		171'596'333
40	Fiskalertrag		104'950'000		96'500'000		130'009'729
41	Regalien und Konzession		631'300		558'300		593'383
42	Entgelte		14'507'814		13'636'056		14'501'861
43	Verschiedene Erträge		4'218'000		7'443'000		7'809
44	Finanzertrag		2'284'830		2'181'342		2'380'241
45	Entnahmen aus Fonds u. Spezialfinanzierungen		1'446'511		1'127'305		2'778'991
46	Transferertrag		19'713'522		18'561'806		19'974'272
48	Ausserordentlicher Ertrag		847'803		847'803		847'803
49	Interne Verrechnungen		546'170		576'700		502'244

8. ERFOLGSRECHNUNG - DETAIL ARTENGLIEDERUNG

KONTO	EINWOHNERGEMEINDE ALLSCHWIL DETAIL ARTENGLIEDERUNG	Budget 2026		Budget 2025		Rechnung 2024	
		AUFWAND	ERTRAG	AUFWAND	ERTRAG	AUFWAND	ERTRAG
	Erfolgsrechnung	149'332'300	149'145'950	146'688'180	141'432'312	171'038'809	171'596'333
	Aufwandüberschuss		186'350		5'255'868		
	Ertragsüberschuss					557'525	
3	Aufwand	149'332'300		146'688'180		171'038'809	
30	Personalaufwand	57'201'807		56'121'796		54'492'925	
300	Behörden und Kommissionen	704'750		710'800		677'192	
3000	Behörden und Kommissionen	704'750		710'800		677'192	
301	Löhne Verwaltungs- u. Betriebspersonals	22'391'832		22'198'392		22'021'798	
3010	Löhne d. Verwaltungs-u. Betriebspersonals	22'391'832		22'198'392		22'021'798	
302	Löhne der Lehrpersonen	24'031'225		23'325'200		22'293'417	
3020	Löhne der Lehrpersonen	24'031'225		23'325'200		22'293'417	
304	Zulagen	637'291		591'800		623'874	
3040	Erziehungszulagen	637'291		591'800		623'874	
305	Arbeitgeberbeiträge	8'636'844		8'604'944		8'330'238	
3050	AHV, IV, EO, ALV, Verwaltungskosten	2'942'670		2'958'049		2'885'649	
3052	Pensionskassen	4'477'086		4'405'110		4'250'715	
3053	Unfallversicherungen	309'662		343'131		331'515	
3054	Familienausgleichskasse	571'657		563'459		542'440	
3055	Krankentaggeldversicherungen	335'769		335'195		319'919	
309	Übriger Personalaufwand	799'865		690'660		546'405	
3090	Aus- und Weiterbildung des Personals	451'580		360'455		316'895	
3091	Personalrekrutierung	91'300		75'200		45'919	
3099	Sonstiger Personalaufwand	256'985		255'005		183'590	

8. ERFOLGSRECHNUNG - DETAIL ARTENGLIEDERUNG

KONTO	EINWOHNERGEMEINDE ALLSCHWIL DETAIL ARTENGLIEDERUNG	Budget 2026		Budget 2025		Rechnung 2024	
		AUFWAND	ERTRAG	AUFWAND	ERTRAG	AUFWAND	ERTRAG
31	Sach- und übriger Betriebsaufwand	17'422'563		16'270'448		15'940'082	
310	Material- und Warenaufwand	2'448'718		2'354'482		2'389'657	
3100	Büromaterial	169'860		183'090		145'049	
3101	Betriebs-, Verbrauchsmaterial	761'493		714'933		720'872	
3102	Drucksachen, Publikationen	207'050		191'750		184'214	
3103	Fachliteratur, Zeitschriften	27'480		25'960		24'354	
3104	Lehrmittel	530'835		493'719		514'536	
3105	Lebensmittel	635'500		644'000		611'079	
3109	Übriger Material- und Warenaufwand	116'500		101'030		189'552	
311	Mobilien, Maschinen, Fahrzeuge	1'081'310		1'071'740		765'709	
3110	Büromöbel und -geräte	136'500		174'230		144'318	
3111	App.,Masch.,Geräte,Fahrz.,Werkz.	347'360		320'060		348'007	
3112	Dienstkleider	108'350		109'350		71'804	
3113	Hardware	250'000		246'000		150'500	
3118	Immaterielle Anlagen	187'500		132'500		20'121	
3119	Übrige Anschaffungen	51'600		89'600		30'959	
312	Ver- und Entsorgung	2'162'370		1'840'140		2'053'101	
3120	Ver- und Entsorgung	2'162'370		1'840'140		2'053'101	
313	Dienstleistungen und Honorare	5'769'195		4'978'638		5'026'720	
3130	Dienstleistungen Dritter	3'457'425		3'020'608		3'140'346	
3131	Planungen und Projektierungen Dritter	135'500		97'000		98'360	
3132	Honor.ext.Berater,Gutachter,Fachexp.	1'744'040		1'473'550		1'397'128	
3133	Informatik-Nutzungsaufwand	182'000		161'000		153'327	
3134	Sachversicherungsprämien	178'570		164'450		168'895	
3137	Steuern und Gebühren	29'660		19'030		30'850	
3138	Kurse, Prüfungen und Beratungen	42'000		43'000		37'814	
314	Baulicher und betrieblicher Unterhalt	2'342'350		2'401'980		2'294'786	
3140	Unterhalt an Grundstücken	99'500		62'500		57'581	
3141	Unterhalt Strassen/Verkehrswege	257'000		162'000		167'822	
3142	Unterhalt Wasserbau	53'000		33'350		22'789	
3143	Unterhalt übrige Tiefbauten	254'900		258'900		293'296	
3144	Unterhalt Hochbauten	1'677'950		1'885'230		1'753'298	

8. ERFOLGSRECHNUNG - DETAIL ARTENGLIEDERUNG

KONTO	EINWOHNERGEMEINDE ALLSCHWIL DETAIL ARTENGLIEDERUNG	Budget 2026		Budget 2025		Rechnung 2024	
		AUFWAND	ERTRAG	AUFWAND	ERTRAG	AUFWAND	ERTRAG
315	Unterhalt Mobilien u.immater.Anlagen	1'884'180		1'713'930		1'464'298	
3151	Unterh.App.,Masch.,Geräte,Fahrz.,Werkz.	346'980		308'080		289'351	
3153	Informatik-Unterhalt (Hardware)	197'000		142'000		124'864	
3158	Unterhalt immaterielle Anlagen	1'319'500		1'241'550		1'033'815	
3159	Unterhalt übrige mobile Anlagen	20'700		22'300		16'268	
316	Mieten, Leasing, Pachten, Benützungskosten	968'790		972'747		845'112	
3160	Miete und Pacht Liegenschaften	642'050		622'587		589'967	
3161	Mieten, Benützungskosten Mobilien	140'100		173'400		121'617	
3162	Raten für operatives Leasing	172'600		161'000		126'893	
3169	Übrige Mieten und Benützungskosten	14'040		15'760		6'636	
317	Spesenentschädigung	448'050		423'291		321'604	
3170	Reisekosten und Spesen	248'880		237'380		191'170	
3171	Exkursionen, Schulreisen und Lager	199'170		185'911		130'434	
318	Wertberichtigungen auf Forderungen	166'800		195'700		625'086	
3180	Wertberichtigungen auf Forderungen					30'000	
3181	Tatsächliche Forderungsverluste	51'800		80'700		46'355	
3182	Werberichtigung Steuerguthaben nat. Personen	100'000		100'000		188'000	
3183	Tats. Forderungsverl. Steuerguth. nat. Personen					274'754	
3184	Wertberichtigung Steuerguthaben jur. Pers.	15'000		15'000		34'000	
3185	Tats. Forderungsverl. Steuerguth. jur. Pers.					51'977	
319	Verschiedener Betriebsaufwand	150'800		317'800		154'009	
3190	Schadenersatzleistungen	2'000		3'000		1'612	
3199	Übriger Betriebsaufwand	148'800		314'800		152'398	
33	Abschreibungen Verwaltungsvermögen	6'752'750		6'699'150		6'737'318	
330	Abschreibungen Sachanlagen	6'325'250		6'337'300		6'408'989	
3300	Planm.Abschreibungen Sachanlagen	6'325'250		6'337'300		6'408'989	
332	Abschreibungen immaterielle Anlagen	427'500		361'850		328'329	
3320	Planm.Abschreibungen immat.Anlagen	427'500		361'850		328'329	

8. ERFOLGSRECHNUNG - DETAIL ARTENGLIEDERUNG

KONTO	EINWOHNERGEMEINDE ALLSCHWIL DETAIL ARTENGLIEDERUNG	Budget 2026		Budget 2025		Rechnung 2024	
		AUFWAND	ERTRAG	AUFWAND	ERTRAG	AUFWAND	ERTRAG
34	Finanzaufwand	494'400		833'700		1'247'045	
340	Zinsaufwand	438'500		832'000		631'282	
3400	Verzinsung laufende Verbindlichkeiten					423	
3401	Verzins.kurzfr.Finanzverbindlichkeiten	308'500		73'500		118'720	
3403	Vergütungszinsen / Skonti Steuern	130'000		150'000		130'150	
3406	Verzins.langfr.Finanzverbindlichkeiten			608'500		381'633	
3409	Übrige Passivzinsen					355	
342	Kapitalbeschaffung und -verwaltung	800		1'200		930	
3420	Kapitalbeschaffung und -verwaltung	800		1'200		930	
343	Liegenschaftenaufwand Finanzvermögen	55'000					
3430	Baulicher Unterhalt Finanzvermögen	55'000					
344	Wertberichtigungen Finanzvermögen					614'786	
3441	Wertberichtigung Sachanlagen					614'786	
349	Verschiedener Finanzaufwand	100		500		47	
3499	Übriger Finanzaufwand	100		500		47	
35	Einlagen Fonds u.Spezialfinanzierungen	4'356'250		7'766'165		187'005	
351	Einlagen in Fonds u.Spez.fin.im EK	4'356'250		7'766'165		187'005	
3510	Einlagen in Spezialfinanzierungen	87'750		202'665			
3511	Einlagen in Fonds des EK	4'268'500		7'563'500		187'005	
36	Transferaufwand	62'558'360		58'420'221		59'932'190	
361	Entschädigungen an Gemeinwesen	17'032'692		15'874'627		16'471'602	
3611	Entschädigungen an Kanton	3'264'200		2'560'950		3'238'753	
3612	Entsch.an Gemeinden und Zweckverbände	2'358'492		2'203'677		1'892'319	
3614	Entschädigungen an öff. Unternehmungen	11'410'000		11'110'000		11'340'530	
362	Finanz- und Lastenausgleich	15'208'000		13'523'000		13'852'973	
3622	Ressourcenausgleich	14'980'000		13'300'000		13'632'343	
3625	Finanzierung Solidaritätsbeitrag	228'000		223'000		220'630	

8. ERFOLGSRECHNUNG - DETAIL ARTENGLIEDERUNG

KONTO	EINWOHNERGEMEINDE ALLSCHWIL DETAIL ARTENGLIEDERUNG	Budget 2026		Budget 2025		Rechnung 2024	
		AUFWAND	ERTRAG	AUFWAND	ERTRAG	AUFWAND	ERTRAG
363	Beiträge an Gemeinwesen und Dritte	30'317'668		29'022'594		29'607'615	
3631	Beiträge an Kanton	2'090'901		2'124'112		2'399'397	
3632	Beiträge an Gemeinden und Zweckverbände	3'918'216		3'654'806		3'423'027	
3634	Beiträge an öffentliche Unternehmungen	88'800		84'250		84'894	
3635	Beiträge an private Unternehmungen	5'467'841		5'301'916		5'311'295	
3636	Beitr.an priv.Organisat.o.Erwerbszweck	651'410		614'010		538'429	
3637	Beiträge an private Haushalte	18'100'500		17'243'500		17'850'573	
38	Ausserordentlicher Aufwand					32'000'000	
389	Einlagen in das Eigenkapital					32'000'000	
3894	Einlagen in finanzpolitische Reserve					32'000'000	
39	Interne Verrechnung	546'170		576'700		502'244	
390	Material- und Warenbezüge	68'000		68'000		56'000	
3900	Int.Verrechn.von Material- u.Warenbez.	68'000		68'000		56'000	
391	Dienstleistungen	14'770				12'060	
3910	Int.Verr.von Dienstleistungen	14'770				12'060	
392	Pacht, Mieten, Benützungskosten	150'000		150'000		150'000	
3920	Int.Verr.von Pacht,Mieten,Benützungsk.	150'000		150'000		150'000	

8. ERFOLGSRECHNUNG - DETAIL ARTENGLIEDERUNG

KONTO	EINWOHNERGEMEINDE ALLSCHWIL DETAIL ARTENGLIEDERUNG	Budget 2026		Budget 2025		Rechnung 2024	
		AUFWAND	ERTRAG	AUFWAND	ERTRAG	AUFWAND	ERTRAG
393	Betriebs- und Verwaltungskosten	235'000		235'000		237'473	
3930	Int. Verr. von Betriebs- u. Verwaltungsk.	235'000		235'000		237'473	
394	Kalkulatorische Zinsen u. Finanzaufwand	78'400		123'700		46'711	
3940	Int. Verr. von kalk. Zinsen u. Finanzaufw.	78'400		123'700		46'711	
4	Ertrag		149'145'950		141'432'312		171'596'333
40	Fiskalertrag		104'950'000		96'500'000		130'009'729
400	Steuern natürliche Personen		65'950'000		69'200'000		67'273'727
4000	Einkommenssteuern natürliche Personen		56'500'000		59'500'000		58'018'054
4001	Vermögenssteuern nat. Personen		5'750'000		6'200'000		5'736'406
4002	Quellensteuern natürliche Personen		3'700'000		3'500'000		3'519'267
401	Steuern juristische Personen		39'000'000		27'300'000		62'736'002
4010	Ertragsteuern juristische Personen		37'500'000		24'500'000		57'913'825
4011	Kapitalsteuern jur. Person		1'500'000		2'800'000		4'822'177
41	Regalien und Konzession		631'300		558'300		593'383
410	Regalien		1'300		1'300		1'300
4100	Regalien		1'300		1'300		1'300
412	Konzessionen		630'000		557'000		592'083
4120	Konzessionen		630'000		557'000		592'083

8. ERFOLGSRECHNUNG - DETAIL ARTENGLIEDERUNG

KONTO	EINWOHNERGEMEINDE ALLSCHWIL DETAIL ARTENGLIEDERUNG	Budget 2026		Budget 2025		Rechnung 2024	
		AUFWAND	ERTRAG	AUFWAND	ERTRAG	AUFWAND	ERTRAG
42	Entgelte		14'507'814		13'636'056		14'501'861
420	Ersatzabgaben		667'500		687'500		639'261
4200	Ersatzabgaben		667'500		687'500		639'261
421	Gebühren für Amtshandlungen		612'406		563'509		643'565
4210	Gebühren für Amtshandlungen		612'406		563'509		643'565
423	Schul- und Kursgelder		1'005'213		1'024'552		999'724
4231	Kursgelder		1'005'213		1'024'552		999'724
424	Benützungsgebühren u.Dienstleistungen		7'552'195		7'215'495		7'099'543
4240	Benützungsgebühren und Dienstleistungen		7'552'195		7'215'495		7'099'543
425	Erlös aus Verkäufen		45'000		38'000		25'531
4250	Verkäufe		45'000		38'000		25'531
426	Rückerstattungen		4'430'500		3'837'000		4'918'315
4260	Rückerstattungen und Kostenbeteiligungen Dritter		4'430'500		3'837'000		4'918'315
427	Bussen		155'000		185'000		137'363
4270	Bussen		155'000		185'000		137'363
429	Übrige Entgelte		40'000		85'000		38'560
4290	Übrige Entgelte		40'000		85'000		38'560
43	Verschiedene Erträge		4'218'000		7'443'000		7'809
439	Übriger Ertrag		4'218'000		7'443'000		7'809
4390	Übriger Ertrag		4'218'000		7'443'000		7'809
44	Finanzertrag		2'284'830		2'181'342		2'380'241
440	Zinsertrag		680'000		700'000		712'753
4400	Zinsen flüssige Mittel				40'000		48'257
4403	Verzugszinsen Steuern		680'000		660'000		664'497
443	Liegenschaftenertrag FV		802'142		802'142		803'818
4430	Pacht- und Mietzinse Liegenschaften FV		802'142		802'142		803'818

8. ERFOLGSRECHNUNG - DETAIL ARTENGLIEDERUNG

KONTO	EINWOHNERGEMEINDE ALLSCHWIL DETAIL ARTENGLIEDERUNG	Budget 2026		Budget 2025		Rechnung 2024	
		AUFWAND	ERTRAG	AUFWAND	ERTRAG	AUFWAND	ERTRAG
444	Wertberichtigungen Finanzvermögen						3'886
4443	Wertberichtigungen Sachanlagen						3'886
446	Ertrag von öffentl.Unternehmungen		500				520
4463	Ertrag von privatrechtl. Unternehmen in öff. Hand		500				520
447	Liegenschaftenertrag VV		792'188		669'200		849'050
4470	Pacht- und Mietzinse Liegenschaften VV		710'188		566'200		700'257
4472	Benützungsgebühren Liegenschaften VV		82'000		103'000		148'792
448	Erträge von gemieteten Liegenschaften		10'000		10'000		10'000
4480	Mietzinse von gemieteten Liegenschaften		10'000		10'000		10'000
449	Übriger Finanzertrag						213
4499	Übriger Finanzertrag						213
45	Entnahmen aus Fonds u.Spezialfinanzierungen		1'446'511		1'127'305		2'778'991
450	Entnahmen aus Fonds Fremdkapital						15'222
4501	Entnahmen aus Fonds Schutzraumbauten						15'222
451	Entnahmen aus Fonds u.Spez.fin.EK		1'446'511		1'127'305		2'763'769
4510	Entnahmen aus Spezialfinanzierungen		1'411'511		1'019'305		1'824'827
4511	Entnahmen aus Fonds des EK		35'000		108'000		938'942
46	Transferertrag		19'713'522		18'561'806		19'974'272
460	Ertragsanteile von Dritten		933'920		911'233		839'305
4600	Anteil an Bundeserträgen		933'920		911'233		839'305
461	Entschädigungen von Gemeinwesen		6'400'400		5'400'400		6'888'639
4610	Entschädigungen vom Bund		27'000		27'000		76'713
4611	Entschädigungen vom Kanton		6'092'650		5'083'600		6'008'124
4612	Entsch.von Gemeinden u. Zweckverbänden		280'750		289'800		803'802

8. ERFOLGSRECHNUNG - DETAIL ARTENGLIEDERUNG

KONTO	EINWOHNERGEMEINDE ALLSCHWIL DETAIL ARTENGLIEDERUNG	Budget 2026		Budget 2025		Rechnung 2024	
		AUFWAND	ERTRAG	AUFWAND	ERTRAG	AUFWAND	ERTRAG
462	Finanz- und Lastenausgleich		2'047'653		2'090'000		2'026'419
4621	Lastenabgeltungen		2'047'653		2'090'000		2'026'419
463	Beiträge von Gemeinwesen und Dritten		10'306'549		10'135'173		10'187'547
4630	Beiträge vom Bund		13'400		13'400		12'150
4631	Beiträge von Kantonen		4'192'733		4'461'767		4'542'612
4632	Beiträge von Gemeinden u.Zweckverbänden		3'607'616		3'427'206		3'221'669
4635	Beiträge von privaten Unternehmungen		2'800		2'800		2'800
4636	Beitr.v.priv.Organisationen o.Erwerbszw.		50'000				
4637	Beiträge von privaten Haushalten		2'440'000		2'230'000		2'408'316
469	Verschiedener Transferertrag		25'000		25'000		32'362
4699	Rückverteilungen		25'000		25'000		32'362
48	Ausserordentlicher Ertrag		847'803		847'803		847'803
489	Entnahmen aus dem Eigenkapital		847'803		847'803		847'803
4893	Entnahmen aus Vorfinanzierungen		847'803		847'803		847'803
49	Interne Verrechnungen		546'170		576'700		502'244
490	Material- und Warenbezüge		68'000		68'000		56'000
4900	Int. Verr. von Material- u. Warenbezügen		68'000		68'000		56'000
491	Dienstleistungen		14'770				12'060
4910	Int.Verr.von Dienstleistungen		14'770				12'060
492	Pacht, Mieten, Benützungskosten		150'000		150'000		150'000
4920	Int.Verr.von Pacht, Mieten,Benützungsk.		150'000		150'000		150'000
493	Betriebs- und Verwaltungskosten		235'000		235'000		237'473
4930	Int.Verr.von Betriebs- u.Verwaltungskosten		235'000		235'000		237'473
494	Kalk. Zinsen u. Finanzaufwand		78'400		123'700		46'711
4940	Int. Verr. von kalk. Zinsen und Finanzaufwand		78'400		123'700		46'711

9. ERFOLGSRECHNUNG - DETAIL FUNKTIONALE GLIEDERUNG

EINWOHNERGEMEINDE ALLSCHWIL		Budget 2026		Budget 2025		Rechnung 2024	
KONTO	DETAIL FUNKTIONALE GLIEDERUNG	AUFWAND	ERTRAG	AUFWAND	ERTRAG	AUFWAND	ERTRAG
	FUNKTIONALE GLIEDERUNG	149'332'300	149'145'950	146'688'180	141'432'312	171'038'809	171'596'333
	Aufwandüberschuss		186'350		5'255'868		
	Ertragsüberschuss					557'525	
00	ALLGEMEINE VERWALTUNG	15'411'266	1'375'290	14'955'383	1'272'390	14'491'865	1'431'592
	Nettoaufwand		14'035'976		13'682'993		13'060'273
01	Legislative und Exekutive	905'150		953'030		845'512	
	Nettoaufwand		905'150		953'030		845'512
011	Legislative	313'100		299'280		324'685	
	Nettoaufwand		313'100		299'280		324'685
0110	Legislative	313'100		299'280		324'685	
0110.3000	Behörden und Kommissionen	155'000		150'000		161'041	
0110.3050	AHV,IV,EO,ALV,Verwaltungskosten	8'250		7'730		8'579	
0110.3053	Unfallversicherungen	50		50		40	
0110.3054	Familienausgleichskasse	1'600		1'600		1'644	
0110.3099	Sonstiger Personalaufwand	9'500		9'500		4'163	
0110.3102	Drucksachen, Publikationen	26'000		30'000		40'181	
0110.3111	App.,Masch.,Geräte,Fahrz.,Werkz.	6'000		1'000		198	
0110.3130	Dienstleistungen Dritter	56'000		50'000		67'640	
0110.3132	Honor.ext.Berater,Gutachter,Fachexp.	40'000		40'000		29'567	
0110.3151	Unterh.App.,Masch.,Geräte,Fahrz.,Werkz.	1'500		1'200		729	
0110.3170	Reisekosten und Spesen	9'200		8'200		10'904	
012	Exekutive	592'050		653'750		520'827	
	Nettoaufwand		592'050		653'750		520'827
0120	Exekutive	592'050		653'750		520'827	
0120.3000	Behörden und Kommissionen	420'000		430'000		395'439	
0120.3040	Erziehungszulagen	1'200		2'500		1'199	
0120.3050	AHV,IV,EO,ALV,Verwaltungskosten	27'800		28'000		26'182	
0120.3052	Pensionskassen	61'300		60'000		57'682	
0120.3053	Unfallversicherungen	6'200		5'700		5'855	
0120.3054	Familienausgleichskasse	5'300		5'300		5'031	
0120.3090	Aus- und Weiterbildung des Personals	1'000		3'000		1'866	
0120.3099	Sonstiger Personalaufwand	5'000		5'000		2'722	
0120.3132	Honor.ext.Berater,Gutachter,Fachexp.	48'000		98'000		7'027	
0120.3170	Reisekosten und Spesen	16'250		16'250		17'824	

9. ERFOLGSRECHNUNG - DETAIL FUNKTIONALE GLIEDERUNG

EINWOHNERGEMEINDE ALLSCHWIL		Budget 2026		Budget 2025		Rechnung 2024	
KONTO	DETAIL FUNKTIONALE GLIEDERUNG	AUFWAND	ERTRAG	AUFWAND	ERTRAG	AUFWAND	ERTRAG
02	Allgemeine Dienste	14'506'116	1'375'290	14'002'353	1'272'390	13'646'353	1'431'592
	Nettoaufwand		13'130'826		12'729'963		12'214'762
022	Allgemeine Dienste	13'886'216	1'252'300	13'380'783	1'149'400	12'940'179	1'270'950
	Nettoaufwand		12'633'916		12'231'383		11'669'229
0220	Allgemeine Dienste	13'886'216	1'252'300	13'380'783	1'149'400	12'940'179	1'270'950
0220.3010	Löhne d. Verwaltungs-u. Betriebspersonals	7'921'936		7'693'429		7'729'693	
0220.3040	Erziehungszulagen	100'000		100'000		106'719	
0220.3050	AHV, IV, EO, ALV, Verwaltungskosten	490'776		487'003		513'328	
0220.3052	Pensionskassen	975'000		969'600		983'610	
0220.3053	Unfallversicherungen	85'259		101'258		83'430	
0220.3054	Familienausgleichskasse	95'854		98'042		97'546	
0220.3055	Krankentaggeldversicherungen	132'006		133'981		127'341	
0220.3090	* Aus- und Weiterbildung des Personals	309'550		213'005		233'158	
0220.3091	Personalrekrutierung	90'300		74'200		36'190	
0220.3099	Sonstiger Personalaufwand	140'185		135'655		134'225	
0220.3100	Büromaterial	59'400		65'400		48'206	
0220.3102	Drucksachen, Publikationen	103'100		109'300		100'670	
0220.3103	Fachliteratur, Zeitschriften	10'430		11'180		9'321	
0220.3105	Lebensmittel	55'000		58'000		58'312	
0220.3109	Übriger Material- und Warenaufwand	7'500		8'100		8'963	
0220.3110	Büromöbel und -geräte	36'000		49'000		43'459	
0220.3111	App., Masch., Geräte, Fahrz., Werkz.	10'000		4'000		4'098	
0220.3113	Hardware	160'000		195'000		125'559	
0220.3118	* Immaterielle Anlagen	160'000		80'000		16'656	
0220.3130	Dienstleistungen Dritter	624'750		616'400		721'152	
0220.3132	Honor. ext. Berater, Gutachter, Fachexp.	337'500		349'500		239'396	
0220.3133	Informatik-Nutzungsaufwand	120'000		99'000		93'685	
0220.3134	Sachversicherungsprämien	70'300		63'250		62'506	
0220.3137	Steuern und Gebühren	2'000		2'210		1'192	
0220.3144	Unterhalt Hochbauten	600		600		1'391	
0220.3151	Unterh. App., Masch., Geräte, Fahrz., Werkz.	9'000		9'000		18'857	
0220.3153	Informatik-Unterhalt (Hardware)	130'000		100'000		91'483	
0220.3158	Unterhalt immaterielle Anlagen	1'180'000		1'119'550		903'070	
0220.3160	Miete und Pacht Liegenschaften					1'687	
0220.3161	Mieten, Benützungskosten Mobilien	35'000		35'000		20'469	
0220.3169	Übrige Mieten und Benützungskosten	6'050		6'050		1'072	
0220.3170	Reisekosten und Spesen	48'270		46'970		28'257	
0220.3181	Tatsächliche Forderungsverluste	1'600		1'500		1'575	
0220.3190	Schadenersatzleistungen	2'000		3'000		1'612	
0220.3199	Übriger Betriebsaufwand	13'000		13'000		9'200	
0220.3300	Planm. Abschreibungen Sachanlagen	190'400		192'000		207'685	
0220.3320	Planm. Abschreibungen immat. Anlagen	77'500		57'900		11'432	
0220.3499	Übriger Finanzaufwand	100		500		47	

9. ERFOLGSRECHNUNG - DETAIL FUNKTIONALE GLIEDERUNG

EINWOHNERGEMEINDE ALLSCHWIL		Budget 2026		Budget 2025		Rechnung 2024	
KONTO	DETAIL FUNKTIONALE GLIEDERUNG	AUFWAND	ERTRAG	AUFWAND	ERTRAG	AUFWAND	ERTRAG
0220.3631	Beiträge an Kanton	4'150		4'500		4'490	
0220.3632	Beiträge an Gemeinden und Zweckverbände	24'700		7'700		3'785	
0220.3634	Beiträge an öffentliche Unternehmungen	55'000		55'000		55'653	
0220.3900	Int.Verrechn.von Material- u.Warenbez.	12'000		12'000			
0220.4120	Konzessionen		20'000		10'000		18'102
0220.4210	Gebühren für Amtshandlungen		270'000		267'800		264'036
0220.4250	Verkäufe		10'000		14'000		8'942
0220.4260	Rückerstattungen und Kostenbeteiligungen Dritter		125'000		103'000		137'935
0220.4290	Übrige Entgelte		25'000				24'958
0220.4470	Pacht- und Mietzinse Liegenschaften VV		14'400		9'200		9'195
0220.4499	Übriger Finanzertrag						166
0220.4611	Entschädigungen vom Kanton		450'900		400'900		472'421
0220.4612	Entsch.von Gemeinden u. Zweckverbänden		137'000		144'500		135'196
0220.4930	Int.Verr.von Betriebs- u.Verwaltungskosten		200'000		200'000		200'000
029	Verwaltungsliegenschaften	619'900	122'990	621'570	122'990	706'174	160'642
	Nettoaufwand		496'910		498'580		545'532
0290	Verwaltungsliegenschaften	619'900	122'990	621'570	122'990	706'174	160'642
0290.3101	Betriebs-, Verbrauchsmaterial	21'000		18'910		20'624	
0290.3120	Ver- und Entsorgung	163'000		125'160		156'548	
0290.3130	Dienstleistungen Dritter	18'000		8'000		9'991	
0290.3134	Sachversicherungsprämien	18'200		16'000		18'161	
0290.3144	Unterhalt Hochbauten	150'000		190'000		206'274	
0290.3300	Planm.Abschreibungen Sachanlagen	249'700		263'500		293'096	
0290.3910	Int.Verr.von Dienstleistungen					1'480	
0290.4470	Pacht- und Mietzinse Liegenschaften VV		122'990		122'990		122'662
0290.4611	Entschädigungen vom Kanton						37'980
1	ÖFFENTLICHE ORDNUNG UND SICHERHEIT	5'609'136	3'029'207	5'323'953	2'843'318	4'958'124	3'049'653
	Nettoaufwand		2'579'929		2'480'635		1'908'471
11	Polizei	853'043	458'050	840'989	500'550	815'735	517'680
	Nettoaufwand		394'993		340'439		298'055
111	Polizei	853'043	458'050	840'989	500'550	815'735	517'680
	Nettoaufwand		394'993		340'439		298'055
1110	Polizei	853'043	458'050	840'989	500'550	815'735	517'680
1110.3010	Löhne d.Verwaltungs-u.Betriebspersonals	598'864		587'481		565'064	
1110.3040	Erziehungszulagen	14'000		13'500		14'323	
1110.3050	AHV,IV,EO,ALV,Verwaltungskosten	38'729		37'599		35'787	
1110.3052	Pensionskassen	58'000		58'000		59'242	
1110.3053	Unfallversicherungen	6'693		7'584		7'067	
1110.3054	Familienausgleichskasse	7'564		7'344		6'842	

9. ERFOLGSRECHNUNG - DETAIL FUNKTIONALE GLIEDERUNG

KONTO	EINWOHNERGEMEINDE ALLSCHWIL DETAIL FUNKTIONALE GLIEDERUNG	Budget 2026		Budget 2025		Rechnung 2024	
		AUFWAND	ERTRAG	AUFWAND	ERTRAG	AUFWAND	ERTRAG
1110.3055	Krankentaggeldversicherungen	10'693		10'381		9'715	
1110.3090	Aus- und Weiterbildung des Personals	6'800		10'000		3'671	
1110.3100	Büromaterial	500		6'000		350	
1110.3101	Betriebs-, Verbrauchsmaterial	4'000		4'800		3'512	
1110.3102	Drucksachen, Publikationen	500		500			
1110.3111	App.,Masch.,Geräte,Fahrz.,Werkz.	15'000		5'000		21'243	
1110.3112	Dienstkleider	5'000		5'000		2'348	
1110.3130	Dienstleistungen Dritter	60'600		61'900		55'880	
1110.3134	Sachversicherungsprämien	400		500		407	
1110.3137	Steuern und Gebühren	1'400		1'400		1'316	
1110.3151	Unterh.App.,Masch.,Geräte,Fahrz.,Werkz.	7'300		6'100		11'558	
1110.3160	Miete und Pacht Liegenschaften	1'700		1'700			
1110.3170	Reisekosten und Spesen	1'000		800		473	
1110.3181	Tatsächliche Forderungsverluste			200			
1110.3300	Planm.Abschreibungen Sachanlagen	14'300		15'200		16'936	
1110.4210	Gebühren für Amtshandlungen		13'300		19'300		11'395
1110.4240	Benützungsgebühren und Dienstleistungen		287'750		284'250		352'197
1110.4260	Rückerstattungen und Kostenbeteiligungen Dritter		5'000		15'000		19'276
1110.4270	Bussen		152'000		182'000		134'813
14	Allgemeines Rechts- und Vormundschaftswesen Nettoaufwand	1'812'767	194'906	1'782'301	162'209	1'575'488	234'997
			1'617'861		1'620'092		1'340'491
140	Allgemeines Rechts- und Vormundschaftswesen Nettoaufwand	1'812'767	194'906	1'782'301	162'209	1'575'488	234'997
			1'617'861		1'620'092		1'340'491
1400	Allgemeines Rechtswesen	85'510	5'000	63'210	5'000	44'368	5'240
1400.3101	Betriebs-, Verbrauchsmaterial	500		200			
1400.3120	Ver- und Entsorgung	710		710		689	
1400.3132	Honor.ext.Berater,Gutachter,Fachexp.	58'700		37'000		19'208	
1400.3137	Steuern und Gebühren	1'100		1'100			
1400.3320	Planm.Abschreibungen immat.Anlagen	8'500		8'200		8'472	
1400.3636	Beitr.an priv.Organisat.o.Erwerbszweck	16'000		16'000		16'000	
1400.4210	Gebühren für Amtshandlungen		5'000		5'000		5'240
1401	Kindes- und Erwachsenenschutz	1'727'257	189'906	1'719'091	157'209	1'531'119	229'757
1401.3010	* Löhne d.Verwaltungs-u.Betriebspersonals	595'097		692'971		658'976	
1401.3040	Erziehungszulagen	7'000		7'000		5'794	
1401.3050	AHV,IV,EO,ALV,Verwaltungskosten	38'485		44'350		43'046	
1401.3052	Pensionskassen	55'000		55'000		56'887	
1401.3053	Unfallversicherungen	6'651		8'946		8'281	
1401.3054	Familienausgleichskasse	7'517		8'662		8'230	

9. ERFOLGSRECHNUNG - DETAIL FUNKTIONALE GLIEDERUNG

EINWOHNERGEMEINDE ALLSCHWIL		Budget 2026		Budget 2025		Rechnung 2024	
KONTO	DETAIL FUNKTIONALE GLIEDERUNG	AUFWAND	ERTRAG	AUFWAND	ERTRAG	AUFWAND	ERTRAG
1401.3055	Krankentaggeldversicherungen	10'625		12'245		11'634	
1401.3130	Dienstleistungen Dritter	80'000		60'000		59'114	
1401.3612	* Entsch.an Gemeinden und Zweckverbände	926'882		829'917		679'156	
1401.4210	Gebühren für Amtshandlungen		179'906		152'209		212'743
1401.4260	Rückerstattungen und Kostenbeteiligungen Dritter		10'000		5'000		17'014
15	Feuerwehr Nettoaufwand	1'858'794	1'782'027	1'771'834	1'748'747	1'810'501	1'761'536
			76'767		23'087		48'965
150	Feuerwehr Nettoaufwand	1'858'794	1'782'027	1'771'834	1'748'747	1'810'501	1'761'536
			76'767		23'087		48'965
1500	Feuerwehr	892'097	815'330	858'417	835'330	876'031	827'067
1500.3134	Sachversicherungsprämien	1'900		1'800		1'861	
1500.3144	Unterhalt Hochbauten	20'000		35'000		28'806	
1500.3300	Planm.Abschreibungen Sachanlagen	81'500		93'200		116'400	
1500.3632	Beiträge an Gemeinden und Zweckverbände	788'697		728'417		728'965	
1500.4200	Ersatzabgaben		630'000		650'000		639'261
1500.4470	Pacht- und Mietzinse Liegenschaften VV		330		330		333
1500.4920	Int.Verr.von Pacht, Mieten,Benützungsk.		150'000		150'000		150'000
1500.4930	Int.Verr.von Betriebs- u.Verwaltungskosten		35'000		35'000		37'473
1501	Feuerwehrverbund (Kopfgemeinde)	966'697	966'697	913'417	913'417	934'469	934'469
1501.3010	Löhne d.Verwaltungs-u.Betriebspersonals	435'675		416'354		423'144	
1501.3040	Erziehungszulagen			800			
1501.3050	AHV,IV,EO,ALV,Verwaltungskosten	14'441		3'235		12'606	
1501.3052	Pensionskassen	7'000		6'700		6'074	
1501.3053	Unfallversicherungen	1'268		653		1'119	
1501.3054	Familienausgleichskasse	2'667		632		2'410	
1501.3055	Krankentaggeldversicherungen	1'226		893		1'053	
1501.3090	Aus- und Weiterbildung des Personals	17'650		17'650		6'781	
1501.3100	Büromaterial	1'500		1'500		1'323	
1501.3101	Betriebs-, Verbrauchsmaterial	20'000		20'000		18'559	
1501.3102	Drucksachen, Publikationen	1'000		1'000		937	
1501.3103	Fachliteratur, Zeitschriften	900		800		825	
1501.3105	Lebensmittel	2'500		1'000		815	
1501.3109	Übriger Material- und Warenaufwand	1'200		1'000		1'038	
1501.3111	App.,Masch.,Geräte,Fahrz.,Werkz.	46'300		32'000		33'392	
1501.3112	Dienstkleider	2'000		3'500		3'075	
1501.3120	Ver- und Entsorgung	25'500		20'900		25'454	
1501.3130	Dienstleistungen Dritter	13'530		12'680		17'779	
1501.3132	Honor.ext.Berater,Gutachter,Fachexp.	4'000		4'000		3'476	
1501.3134	Sachversicherungsprämien	1'900		1'700		1'843	
1501.3137	Steuern und Gebühren	890		870		876	
1501.3144	Unterhalt Hochbauten	2'000		2'000		1'462	

9. ERFOLGSRECHNUNG - DETAIL FUNKTIONALE GLIEDERUNG

EINWOHNERGEMEINDE ALLSCHWIL		Budget 2026		Budget 2025		Rechnung 2024	
KONTO	DETAIL FUNKTIONALE GLIEDERUNG	AUFWAND	ERTRAG	AUFWAND	ERTRAG	AUFWAND	ERTRAG
1501.3151	Unterh.App.,Masch.,Geräte,Fahrz.,Werkz.	58'850		58'850		56'584	
1501.3170	Reisekosten und Spesen	2'500		2'500		2'263	
1501.3199	Übriger Betriebsaufwand	9'500		9'500		9'491	
1501.3300	Planm.Abschreibungen Sachanlagen	77'700		77'700		84'617	
1501.3900	Int.Verrechn.von Material- u.Warenbez.	30'000		30'000		30'000	
1501.3920	Int.Verr.von Pacht,Mieten,Benützungsk.	150'000		150'000		150'000	
1501.3930	Int. Verr. von Betriebs- u.Verwaltungsk.	35'000		35'000		37'473	
1501.4240	Benützungsgebühren und Dienstleistungen		70'000		80'000		72'514
1501.4260	Rückerstattungen und Kostenbeteiligungen Dritter						1'391
1501.4611	Entschädigungen vom Kanton						10'000
1501.4631	Beiträge von Kantonen		60'000		60'000		63'636
1501.4632	Beiträge von Gemeinden u.Zweckverbänden		836'697		773'417		786'928
16	Militär und Bevölkerungsschutz Nettoaufwand	1'084'532	594'224	928'829	431'812	756'400	535'440
			490'308		497'017		220'961
161	Militär Nettoaufwand	65'200	4'700	61'805	4'700	67'027	11'453
			60'500		57'105		55'573
1611	Schiesswesen	65'200	4'700	61'805	4'700	67'027	11'453
1611.3000	Behörden und Kommissionen	750		800		720	
1611.3050	AHV,IV,EO,ALV,Verwaltungskosten	15		20		24	
1611.3054	Familienausgleichskasse	5		5		5	
1611.3101	Betriebs-, Verbrauchsmaterial	540		540		497	
1611.3120	Ver- und Entsorgung	5'340		5'340		16'842	
1611.3130	Dienstleistungen Dritter	900		900		894	
1611.3134	Sachversicherungsprämien	250		300		242	
1611.3144	Unterhalt Hochbauten	35'000		35'000		33'083	
1611.3160	Miete und Pacht Liegenschaften	200		200		200	
1611.3300	Planm.Abschreibungen Sachanlagen	22'200		18'700		14'522	
1611.4240	Benützungsgebühren und Dienstleistungen		4'000		4'000		7'458
1611.4260	Rückerstattungen und Kostenbeteiligungen Dritter						1'335
1611.4470	Pacht- und Mietzinse Liegenschaften VV		700		700		2'661
162	Bevölkerungsschutz Nettoaufwand	1'019'332	589'524	867'024	427'112	689'374	523'986
			429'808		439'912		165'387
1620	Zivilschutz	518'796	120'788	403'962	800	280'410	140'882
1620.3120	* Ver- und Entsorgung	85'840		5'840		1'415	
1620.3134	Sachversicherungsprämien	420		400		414	
1620.3144	Unterhalt Hochbauten	16'000		16'060		21'327	
1620.3300	Planm.Abschreibungen Sachanlagen	9'600		21'400			
1620.3632	Beiträge an Gemeinden und Zweckverbände	406'936		360'262		257'254	
1620.4470	* Pacht- und Mietzinse Liegenschaften VV		120'788		800		125'659
1620.4501	Entnahmen aus Fonds Schutzraumbauten						15'222

9. ERFOLGSRECHNUNG - DETAIL FUNKTIONALE GLIEDERUNG

EINWOHNERGEMEINDE ALLSCHWIL		Budget 2026		Budget 2025		Rechnung 2024	
KONTO	DETAIL FUNKTIONALE GLIEDERUNG	AUFWAND	ERTRAG	AUFWAND	ERTRAG	AUFWAND	ERTRAG
1621	Gemeindeführungsstab	31'800		36'750		25'859	
1621.3632	Beiträge an Gemeinden und Zweckverbände	31'800		36'750		25'859	
1622	Verbund Zivilschutz (Kopfgemeinde)	436'936	436'936	389'562	389'562	357'246	357'246
1622.3000	Behörden und Kommissionen	3'000		4'000		3'000	
1622.3010	Löhne d. Verwaltungs-u. Betriebspersonals	168'930		170'924		168'426	
1622.3040	Erziehungszulagen	4'800		4'700		4'635	
1622.3050	AHV, IV, EO, ALV, Verwaltungskosten	10'343		10'363		10'544	
1622.3052	Pensionskassen	16'000		14'000		15'753	
1622.3053	Unfallversicherungen	1'787		2'090		3'292	
1622.3054	Familienausgleichskasse	2'020		2'024		2'016	
1622.3055	Krankentaggeldversicherungen	2'856		2'861		2'880	
1622.3090	Aus- und Weiterbildung des Personals	22'000		20'000		9'021	
1622.3099	Sonstiger Personalaufwand	5'000		5'000		3'000	
1622.3100	Büromaterial	500		400		171	
1622.3101	Betriebs-, Verbrauchsmaterial	3'200		3'200		3'113	
1622.3105	Lebensmittel	10'000		10'000		8'098	
1622.3111	App., Masch., Geräte, Fahrz., Werkz.	43'560		43'560		21'265	
1622.3112	Dienstkleider	5'350		5'350		4'675	
1622.3120	Ver- und Entsorgung	22'000		17'260		21'932	
1622.3130	Dienstleistungen Dritter	10'090		10'090		5'950	
1622.3134	Sachversicherungsprämien	3'700		3'600		3'666	
1622.3137	Steuern und Gebühren	2'400		2'400		2'050	
1622.3144	Unterhalt Hochbauten	80'000		38'340		35'983	
1622.3151	Unterh. App., Masch., Geräte, Fahrz., Werkz.	10'200		10'200		10'125	
1622.3160	Miete und Pacht Liegenschaften	1'200		1'200		1'100	
1622.3170	Reisekosten und Spesen	2'300		2'300		3'177	
1622.3300	Planm. Abschreibungen Sachanlagen	5'700		5'700		13'374	
1622.4240	Benützungsgebühren und Dienstleistungen		500		500		214
1622.4260	Rückerstattungen und Kostenbeteiligungen Dritter						1'391
1622.4610	Entschädigungen vom Bund						50'000
1622.4611	Entschädigungen vom Kanton						10'000
1622.4630	Beiträge vom Bund		13'400		13'400		12'150
1622.4632	Beiträge von Gemeinden u. Zweckverbänden		423'036		375'662		283'490
1623	Verbund Regionaler Führungsstab	31'800	31'800	36'750	36'750	25'859	25'859
1623.3000	Behörden und Kommissionen	30'000		35'000		24'092	
1623.3050	AHV, IV, EO, ALV, Verwaltungskosten	1'500		1'500		1'434	
1623.3054	Familienausgleichskasse	300		250		274	
1623.3170	Reisekosten und Spesen					59	
1623.4632	Beiträge von Gemeinden u. Zweckverbänden		31'800		36'750		25'859

9. ERFOLGSRECHNUNG - DETAIL FUNKTIONALE GLIEDERUNG

KONTO	EINWOHNERGEMEINDE ALLSCHWIL DETAIL FUNKTIONALE GLIEDERUNG	Budget 2026		Budget 2025		Rechnung 2024	
		AUFWAND	ERTRAG	AUFWAND	ERTRAG	AUFWAND	ERTRAG
2	BILDUNG	45'210'602	6'704'064	43'767'237	6'464'917	41'873'995	6'735'044
	Nettoaufwand		38'506'538		37'302'320		35'138'951
21	Obligatorische Schule	45'112'372	6'634'064	43'668'164	6'394'917	41'782'523	6'670'052
	Nettoaufwand		38'478'308		37'273'247		35'112'472
211	Kindergarten	5'163'880	36'500	4'940'400	36'400	5'186'190	30'113
	Nettoaufwand		5'127'380		4'904'000		5'156'077
2110	Kindergarten	5'163'880	36'500	4'940'400	36'400	5'186'190	30'113
2110.3020	Löhne der Lehrpersonen	4'174'500		4'030'000		4'225'327	
2110.3040	Erziehungszulagen	61'500		60'400		65'252	
2110.3050	AHV,IV,EO,ALV,Verwaltungskosten	269'200		260'400		307'782	
2110.3052	Pensionskassen	416'300		393'500		376'821	
2110.3053	Unfallversicherungen	5'600		5'500		10'234	
2110.3054	Familienausgleichskasse	52'000		50'200		48'029	
2110.3090	Aus- und Weiterbildung des Personals	5'000		5'000		4'057	
2110.3100	Büromaterial	960		1'040			
2110.3104	Lehrmittel	70'000		76'390		71'110	
2110.3110	Büromöbel und -geräte	10'500		12'500		19'111	
2110.3113	Hardware	40'000		8'000			
2110.3130	Dienstleistungen Dritter	15'500		10'500		35'010	
2110.3171	Exkursionen, Schulreisen und Lager	4'770		3'970		1'761	
2110.3300	Planm.Abschreibungen Sachanlagen	11'600		11'600		21'697	
2110.3611	Entschädigungen an Kanton	5'750		5'700			
2110.3612	Entsch.an Gemeinden und Zweckverbände	20'700		5'700			
2110.4260	Rückerstattungen und Kostenbeteiligungen Dritter		25'000		25'000		30'113
2110.4611	Entschädigungen vom Kanton		5'750		5'700		
2110.4612	Entsch.von Gemeinden u. Zweckverbänden		5'750		5'700		
212	Primarschule	21'622'986	249'000	21'013'715	291'600	19'346'141	337'462
	Nettoaufwand		21'373'986		20'722'115		19'008'679
2120	Primarschule	21'622'986	249'000	21'013'715	291'600	19'346'141	337'462
2120.3010	Löhne d.Verwaltungs-u.Betriebspersonals	57'143		60'900		63'025	
2120.3020	Löhne der Lehrpersonen	16'500'000		16'010'800		14'929'672	
2120.3040	Erziehungszulagen	183'521		180'000		177'515	
2120.3050	AHV,IV,EO,ALV,Verwaltungskosten	1'060'238		1'036'398		966'449	
2120.3052	Pensionskassen	1'463'047		1'456'100		1'301'410	
2120.3053	Unfallversicherungen	22'726		22'486		20'485	
2120.3054	Familienausgleichskasse	206'636		199'761		186'431	
2120.3090	Aus- und Weiterbildung des Personals	59'000		59'000		41'956	
2120.3091	Personalrekrutierung	1'000		1'000			
2120.3099	Sonstiger Personalaufwand	95'000		98'000		36'668	
2120.3100	Büromaterial	100'500		90'600		87'639	

9. ERFOLGSRECHNUNG - DETAIL FUNKTIONALE GLIEDERUNG

KONTO	EINWOHNERGEMEINDE ALLSCHWIL DETAIL FUNKTIONALE GLIEDERUNG	Budget 2026		Budget 2025		Rechnung 2024	
		AUFWAND	ERTRAG	AUFWAND	ERTRAG	AUFWAND	ERTRAG
2120.3102	Drucksachen, Publikationen	2'500		2'500		1'144	
2120.3103	Fachliteratur, Zeitschriften	3'000		3'030		4'130	
2120.3104	Lehrmittel	442'735		402'729		419'839	
2120.3110	Büromöbel und -geräte	65'000		90'170		71'666	
2120.3111	App.,Masch.,Geräte,Fahrz.,Werkz.	7'000		27'000		25'186	
2120.3113	Hardware	38'500		30'000		24'941	
2120.3118	Immaterielle Anlagen	27'500		52'500		3'465	
2120.3130	Dienstleistungen Dritter	66'500		66'500		61'769	
2120.3132	Honor.ext.Berater,Gutachter,Fachexp.	16'000		31'000		5'569	
2120.3133	Informatik-Nutzungsaufwand	62'000		62'000		59'642	
2120.3151	Unterh.App.,Masch.,Geräte,Fahrz.,Werkz.	15'000		15'000		4'552	
2120.3153	Informatik-Unterhalt (Hardware)	67'000		42'000		33'381	
2120.3158	Unterhalt immaterielle Anlagen	139'500		122'000		85'281	
2120.3161	Mieten, Benützungskosten Mobilien	32'000		28'000		26'875	
2120.3162	Raten für operatives Leasing	172'600		161'000		124'596	
2120.3170	Reisekosten und Spesen	4'000					
2120.3171	Exkursionen, Schulreisen und Lager	170'400		157'941		107'472	
2120.3199	Übriger Betriebsaufwand	38'800		38'800		24'335	
2120.3300	Planm.Abschreibungen Sachanlagen	420'300		422'700		429'150	
2120.3611	Entschädigungen an Kanton	21'900		21'900		21'900	
2120.3612	Entsch.an Gemeinden und Zweckverbände	61'940		21'900			
2120.4260	Rückerstattungen und Kostenbeteiligungen Dritter		190'000		180'000		228'434
2120.4611	Entschädigungen vom Kanton		36'000		87'000		67'260
2120.4612	Entsch.von Gemeinden u. Zweckverbänden		23'000		24'600		41'768
214	Musikschulen	5'602'864	3'312'781	5'481'811	3'266'434	5'246'703	3'147'311
	Nettoaufwand		2'290'083		2'215'377		2'099'392
2140	Musikschule	2'290'083		2'215'377		2'099'392	
2140.3632	Beiträge an Gemeinden und Zweckverbände	2'290'083		2'215'377		2'099'392	
2141	Kreisschule Musikschule (Kopfgemeinde)	3'312'781	3'312'781	3'266'434	3'266'434	3'147'311	3'147'311
2141.3000	Behörden und Kommissionen	7'000		6'500		7'120	
2141.3010	Löhne d.Verwaltungs-u.Betriebspersonals	133'257		134'096		133'380	
2141.3020	Löhne der Lehrpersonen	2'495'100		2'400'000		2'377'583	
2141.3040	Erziehungszulagen	24'600		26'500		23'603	
2141.3050	AHV,IV,EO,ALV,Verwaltungskosten	170'173		162'582		160'742	
2141.3052	Pensionskassen	294'000		305'000		291'739	
2141.3053	Unfallversicherungen	4'889		5'031		4'953	
2141.3054	Familienausgleichskasse	32'583		31'376		30'979	
2141.3055	Krankentaggeldversicherungen	2'379		2'369		2'458	
2141.3090	Aus- und Weiterbildung des Personals	6'000		6'000		7'334	
2141.3099	Sonstiger Personalaufwand	1'800		1'700		1'407	

9. ERFOLGSRECHNUNG - DETAIL FUNKTIONALE GLIEDERUNG

EINWOHNERGEMEINDE ALLSCHWIL		Budget 2026		Budget 2025		Rechnung 2024	
KONTO	DETAIL FUNKTIONALE GLIEDERUNG	AUFWAND	ERTRAG	AUFWAND	ERTRAG	AUFWAND	ERTRAG
2141.3100	Büromaterial	1'500		15'000		4'669	
2141.3102	Drucksachen, Publikationen	5'900		3'900		3'372	
2141.3104	Lehrmittel	5'500		3'000		12'353	
2141.3109	Übriger Material- und Warenaufwand	3'300		3'330		3'105	
2141.3119	Übrige Anschaffungen	20'600		63'500		16'650	
2141.3130	Dienstleistungen Dritter	55'000		40'500		31'556	
2141.3159	Unterhalt übrige mobile Anlagen	20'700		22'300		16'268	
2141.3170	Reisekosten und Spesen	4'900		6'000		4'545	
2141.3171	Exkursionen, Schulreisen und Lager	7'000		7'000		6'550	
2141.3181	Tatsächliche Forderungsverluste	300		400		237	
2141.3199	Übriger Betriebsaufwand	10'000		14'000			
2141.3300	Planm.Abschreibungen Sachanlagen	3'300		3'350		3'316	
2141.3511	Einlagen in Fonds des EK	3'000		3'000		3'390	
2141.4210	Gebühren für Amtshandlungen		1'200		1'200		810
2141.4231	Kursgelder		890'213		910'552		893'942
2141.4240	Benützungsgebühren und Dienstleistungen		3'485		3'505		3'455
2141.4260	Rückerstattungen und Kostenbeteiligungen Dritter		2'000		7'000		1'316
2141.4290	Übrige Entgelte		3'000		3'000		3'390
2141.4511	Entnahmen aus Fonds des EK		5'000		8'000		
2141.4612	Entsch.von Gemeinden u. Zweckverbänden		115'000		115'000		142'206
2141.4632	Beiträge von Gemeinden u.Zweckverbänden		2'290'083		2'215'377		2'099'392
2141.4635	Beiträge von privaten Unternehmungen		2'800		2'800		2'800
217	Schulliegenschaften	7'322'444	1'047'283	6'946'826	1'074'483	7'052'934	1'174'640
	Nettoaufwand		6'275'161		5'872'343		5'878'293
2170	Schulliegenschaften	7'322'444	1'047'283	6'946'826	1'074'483	7'052'934	1'174'640
2170.3010	* Löhne d.Verwaltungs-u.Betriebspersonals	1'388'335		1'255'795		1'330'531	
2170.3040	Erziehungszulagen	45'000		35'000		45'840	
2170.3050	AHV,IV,EO,ALV,Verwaltungskosten	89'809		80'367		85'316	
2170.3052	Pensionskassen	105'609		95'090		104'748	
2170.3053	Unfallversicherungen	25'171		16'601		26'734	
2170.3054	Familienausgleichskasse	17'528		16'073		16'311	
2170.3055	Krankentaggeldversicherungen	13'752		11'743		12'301	
2170.3101	Betriebs-, Verbrauchsmaterial	97'000		95'000		95'052	
2170.3111	App.,Masch.,Geräte,Fahrz.,Werkz.	44'500		28'000		15'455	
2170.3112	Dienstkleider	8'000		6'000		8'459	
2170.3120	* Ver- und Entsorgung	972'160		846'780		951'177	
2170.3130	* Dienstleistungen Dritter	119'500		40'000		55'454	
2170.3132	Honor.ext.Berater,Gutachter,Fachexp.	45'000		30'000		44'808	
2170.3134	Sachversicherungsprämien	62'700		60'700		62'448	
2170.3137	Steuern und Gebühren	2'620		2'600		1'768	
2170.3140	Unterhalt an Grundstücken	18'000		18'000		15'000	
2170.3143	Unterhalt übrige Tiefbauten	500		500		6'828	
2170.3144	Unterhalt Hochbauten	899'000		984'500		905'133	

9. ERFOLGSRECHNUNG - DETAIL FUNKTIONALE GLIEDERUNG

KONTO	EINWOHNERGEMEINDE ALLSCHWIL DETAIL FUNKTIONALE GLIEDERUNG	Budget 2026		Budget 2025		Rechnung 2024	
		AUFWAND	ERTRAG	AUFWAND	ERTRAG	AUFWAND	ERTRAG
2170.3151	Unterh.App.,Masch.,Geräte,Fahrz.,Werkz.	28'330		20'330		25'322	
2170.3160	Miete und Pacht Liegenschaften	478'600		473'617		412'550	
2170.3161	Mieten, Benützungskosten Mobilien			6'500		6'486	
2170.3169	Übrige Mieten und Benützungskosten	1'600		3'320		2'165	
2170.3170	Reisekosten und Spesen	810		810		20	
2170.3300	Planm.Abschreibungen Sachanlagen	2'832'000		2'808'500		2'806'373	
2170.3320	Planm.Abschreibungen immat.Anlagen	12'700		11'000		6'592	
2170.3910	Int.Verr.von Dienstleistungen	14'220				10'060	
2170.4260	Rückerstattungen und Kostenbeteiligungen Dritter		20'000		45'000		101'305
2170.4470	Pacht- und Mietzinse Liegenschaften VV		110'480		91'680		94'188
2170.4472	Benützungsgebühren Liegenschaften VV		69'000		90'000		131'344
2170.4893	Entnahmen aus Vorfinanzierungen		847'803		847'803		847'803
218	Schulergänzende Tagesbetreuung Nettoaufwand	2'985'187	1'953'000	2'868'704	1'700'000	2'972'545	1'928'564
			1'032'187		1'168'704		1'043'981
2180	Schulergänzende Tagesbetreuung	271'606		236'081		231'345	
2180.3010	Löhne d.Verwaltungs-u.Betriebspersonals	221'142		188'271		190'298	
2180.3040	Erziehungszulagen	3'000		1'700			
2180.3050	AHV,IV,EO,ALV,Verwaltungskosten	14'301		12'049		12'573	
2180.3052	Pensionskassen	18'000		18'000		17'044	
2180.3053	Unfallversicherungen	2'471		2'431		2'480	
2180.3054	Familienausgleichskasse	2'793		2'353		2'404	
2180.3055	Krankentaggeldversicherungen	3'949		3'327		3'424	
2180.3102	Drucksachen, Publikationen	500		500			
2180.3130	Dienstleistungen Dritter	2'500		4'500		1'680	
2180.3170	Reisekosten und Spesen	1'500		1'500			
2180.3300	Planm.Abschreibungen Sachanlagen	1'450		1'450		1'442	
2181	Tageskindergarten	681'327	528'000	775'312	400'000	772'514	588'046
2181.3010	* Löhne d.Verwaltungs-u.Betriebspersonals	413'734		478'275		499'615	
2181.3040	Erziehungszulagen	5'200		3'200		5'147	
2181.3050	AHV,IV,EO,ALV,Verwaltungskosten	26'756		58'672		32'028	
2181.3052	Pensionskassen	38'000		35'000		38'142	
2181.3053	Unfallversicherungen	4'624		6'175		6'329	
2181.3054	Familienausgleichskasse	5'225		5'978		6'123	
2181.3055	Krankentaggeldversicherungen	5'788		6'012		6'427	
2181.3101	Betriebs-, Verbrauchsmaterial	5'500		5'500		5'214	
2181.3104	Lehrmittel	3'000		3'000		2'844	
2181.3105	Lebensmittel	110'000		110'000		104'656	
2181.3110	Büromöbel und -geräte	1'500		1'500		1'075	
2181.3171	Exkursionen, Schulreisen und Lager	2'000		2'000		1'840	
2181.3181	Tatsächliche Forderungsverluste					3	

9. ERFOLGSRECHNUNG - DETAIL FUNKTIONALE GLIEDERUNG

EINWOHNERGEMEINDE ALLSCHWIL		Budget 2026		Budget 2025		Rechnung 2024	
KONTO	DETAIL FUNKTIONALE GLIEDERUNG	AUFWAND	ERTRAG	AUFWAND	ERTRAG	AUFWAND	ERTRAG
2181.3637	Beiträge an private Haushalte	60'000		60'000		63'070	
2181.4260	Rückerstattungen und Kostenbeteiligungen Dritter		8'000				12'681
2181.4637	* Beiträge von privaten Haushalten		520'000		400'000		575'364
2182	Tagesschule	1'745'427	1'225'000	1'597'680	1'120'000	1'665'661	1'139'111
2182.3010	* Löhne d. Verwaltungs-u. Betriebspersonals	1'063'101		935'780		997'981	
2182.3040	Erziehungszulagen	18'000		12'000		18'061	
2182.3050	AHV, IV, EO, ALV, Verwaltungskosten	65'194		59'890		64'395	
2182.3052	Pensionskassen	64'000		60'000		64'067	
2182.3053	Unfallversicherungen	11'266		12'082		12'381	
2182.3054	Familienausgleichskasse	12'734		11'697		12'313	
2182.3055	Krankentaggeldversicherungen	14'832		13'881		13'227	
2182.3101	Betriebs-, Verbrauchsmaterial	10'000		8'250		8'516	
2182.3104	Lehrmittel	7'600		7'600		7'251	
2182.3105	Lebensmittel	290'000		320'000		288'931	
2182.3110	Büromöbel und -geräte	1'500		1'500		6'609	
2182.3119	Übrige Anschaffungen					1'184	
2182.3171	Exkursionen, Schulreisen und Lager	15'000		15'000		12'811	
2182.3181	Tatsächliche Forderungsverluste	2'200				2'165	
2182.3637	Beiträge an private Haushalte	170'000		140'000		155'771	
2182.4260	Rückerstattungen und Kostenbeteiligungen Dritter		25'000		20'000		18'220
2182.4637	Beiträge von privaten Haushalten		1'200'000		1'100'000		1'120'891
2183	Mittagstisch	286'827	200'000	259'631	180'000	303'026	201'408
2183.3010	Löhne d. Verwaltungs-u. Betriebspersonals	122'305		109'620		131'259	
2183.3040	Erziehungszulagen	1'200		700		1'144	
2183.3050	AHV, IV, EO, ALV, Verwaltungskosten	7'910		7'016		8'245	
2183.3052	Pensionskassen	7'200		1'000		7'196	
2183.3053	Unfallversicherungen	1'367		1'415		1'391	
2183.3054	Familienausgleichskasse	1'545		1'370		1'577	
2183.3101	Betriebs-, Verbrauchsmaterial	1'500		2'500		1'005	
2183.3105	Lebensmittel	120'000		115'000		123'090	
2183.3110	Büromöbel und -geräte	500		510			
2183.3160	Miete und Pacht Liegenschaften	15'500		13'000		20'120	
2183.3181	Tatsächliche Forderungsverluste	300				288	
2183.3637	Beiträge an private Haushalte	7'500		7'500		7'712	
2183.4260	Rückerstattungen und Kostenbeteiligungen Dritter						4'520
2183.4637	Beiträge von privaten Haushalten		200'000		180'000		196'888
219	Übrige Obligatorische Schule Nettoaufwand	2'415'011	35'500	2'416'708	26'000	1'978'011	51'962
			2'379'511		2'390'708		1'926'049

9. ERFOLGSRECHNUNG - DETAIL FUNKTIONALE GLIEDERUNG

KONTO	EINWOHNERGEMEINDE ALLSCHWIL DETAIL FUNKTIONALE GLIEDERUNG	Budget 2026		Budget 2025		Rechnung 2024	
		AUFWAND	ERTRAG	AUFWAND	ERTRAG	AUFWAND	ERTRAG
2190	Schulleitung und Schurlat	1'609'542	1'500	1'607'490		1'331'026	1'973
2190.3000	Behörden und Kommissionen	50'000		40'000		49'340	
2190.3010	Löhne d.Verwaltungs-u.Betriebspersonals	352'731		321'353		236'801	
2190.3020	Löhne der Lehrpersonen	861'625		884'400		760'835	
2190.3040	Erziehungszulagen	25'270		18'500		21'973	
2190.3050	AHV,IV,EO,ALV,Verwaltungskosten	81'881		80'633		65'852	
2190.3052	Pensionskassen	133'230		149'850		114'996	
2190.3053	Unfallversicherungen	5'117		5'303		4'206	
2190.3054	Familienausgleichskasse	15'190		15'104		12'704	
2190.3055	Krankentaggeldversicherungen	6'298		5'647		4'184	
2190.3090	Aus- und Weiterbildung des Personals	7'500		7'500		1'852	
2190.3103	Fachliteratur, Zeitschriften	600		600			
2190.3113	Hardware	11'500		13'000			
2190.3130	Dienstleistungen Dritter			7'000			
2190.3132	Honor.ext.Berater,Gutachter,Fachexp.	45'000		45'000		45'597	
2190.3170	Reisekosten und Spesen	9'800		9'800		8'893	
2190.3631	Beiträge an Kanton	3'800		3'800		3'793	
2190.4260	Rückerstattungen und Kostenbeteiligungen Dritter		1'500				1'973
2192	Volksschule, sonstiges	805'469	34'000	809'218	26'000	646'985	49'989
2192.3010	Löhne d.Verwaltungs-u.Betriebspersonals	636'047		648'163		515'849	
2192.3040	Erziehungszulagen	6'000		5'000		5'700	
2192.3050	AHV,IV,EO,ALV,Verwaltungskosten	41'133		41'482		32'916	
2192.3052	Pensionskassen	65'000		60'000		46'999	
2192.3053	Unfallversicherungen	7'108		8'368		6'345	
2192.3054	Familienausgleichskasse	8'034		8'102		6'293	
2192.3055	Krankentaggeldversicherungen	11'247		11'453		8'108	
2192.3102	Drucksachen, Publikationen	500		1'000		119	
2192.3104	Lehrmittel	2'000		1'000		1'140	
2192.3109	Übriger Material- und Warenaufwand	4'000		4'000		3'197	
2192.3110	Büromöbel und -geräte	2'500		1'500		757	
2192.3130	Dienstleistungen Dritter	9'000		7'000		7'622	
2192.3170	Reisekosten und Spesen	200		200			
2192.3634	Beiträge an öffentliche Unternehmungen	11'700		10'950		10'941	
2192.3637	Beiträge an private Haushalte	1'000		1'000		1'000	
2192.4260	Rückerstattungen und Kostenbeteiligungen Dritter		8'000				23'989
2192.4632	Beiträge von Gemeinden u.Zweckverbänden		26'000		26'000		26'000

9. ERFOLGSRECHNUNG - DETAIL FUNKTIONALE GLIEDERUNG

EINWOHNERGEMEINDE ALLSCHWIL		Budget 2026		Budget 2025		Rechnung 2024	
KONTO	DETAIL FUNKTIONALE GLIEDERUNG	AUFWAND	ERTRAG	AUFWAND	ERTRAG	AUFWAND	ERTRAG
29	Übriges Bildungswesen	98'230	70'000	99'073	70'000	91'472	64'993
	Nettoaufwand		28'230		29'073		26'479
299	Übrige Bildung	98'230	70'000	99'073	70'000	91'472	64'993
	Nettoaufwand		28'230		29'073		26'479
2990	Übrige Bildung	98'230	70'000	99'073	70'000	91'472	64'993
2990.3010	Löhne d. Verwaltungs-u. Betriebspersonals	58'090		58'815		57'947	
2990.3050	AHV, IV, EO, ALV, Verwaltungskosten	3'757		3'764		1'324	
2990.3052	Pensionskassen	2'000		2'000		1'829	
2990.3053	Unfallversicherungen	649		759		562	
2990.3054	Familienausgleichskasse	734		735		305	
2990.3109	Übriger Material- und Warenaufwand	13'000		13'000		12'521	
2990.3160	Miete und Pacht Liegenschaften	20'000		20'000		16'985	
2990.4231	Kursgelder		70'000		70'000		64'993
3	KULTUR, SPORT, FREIZEIT, KIRCHE	5'105'854	428'460	4'933'869	500'740	4'629'243	519'138
	Nettoaufwand		4'677'394		4'433'129		4'110'105
31	Kulturerbe	1'535'532	62'200	1'273'209		927'109	4'792
	Nettoaufwand		1'473'332		1'273'209		922'317
311	Museen und Kulturförderung	1'420'082	62'200	1'142'909		824'962	4'792
	Nettoaufwand		1'357'882		1'142'909		820'170
3110	Museen und Kulturförderungen	468'790	62'200	306'830		162'787	4'792
3110.3100	Büromaterial	2'000					
3110.3101	Betriebs-, Verbrauchsmaterial	15'400		8'000		2'104	
3110.3102	Drucksachen, Publikationen	23'000					
3110.3103	Fachliteratur, Zeitschriften	2'000					
3110.3105	Lebensmittel	3'000					
3110.3109	Übriger Material- und Warenaufwand	67'500		20'000		7'091	
3110.3110	Büromöbel und -geräte	14'000					
3110.3111	App., Masch., Geräte, Fahrz., Werkz.	3'000		1'100		995	
3110.3120	Ver- und Entsorgung	23'000		15'440		15'537	
3110.3130	* Dienstleistungen Dritter	110'000		36'500		29'212	
3110.3132	* Honor. ext. Berater, Gutachter, Fachexp.	90'000		15'000		1'000	
3110.3144	Unterhalt Hochbauten	21'500		50'000		36'379	
3110.3160	Miete und Pacht Liegenschaften	65'000		65'000		62'655	
3110.3161	Mieten, Benützungskosten Mobilien			35'000			
3110.3169	Übrige Mieten und Benützungskosten	3'390		3'390		3'399	
3110.3170	Reisekosten und Spesen	2'000					
3110.3199	Übriger Betriebsaufwand	10'000		50'000		866	
3110.3300	Planm. Abschreibungen Sachanlagen	500		500		449	
3110.3320	Planm. Abschreibungen immat. Anlagen	13'500		6'900		3'063	

9. ERFOLGSRECHNUNG - DETAIL FUNKTIONALE GLIEDERUNG

KONTO	EINWOHNERGEMEINDE ALLSCHWIL DETAIL FUNKTIONALE GLIEDERUNG	Budget 2026		Budget 2025		Rechnung 2024	
		AUFWAND	ERTRAG	AUFWAND	ERTRAG	AUFWAND	ERTRAG
3110.3910	Int.Verr.von Dienstleistungen					39	
3110.4240	Benützungsgebühren und Dienstleistungen		6'200				
3110.4250	Verkäufe		6'000				
3110.4470	Pacht- und Mietzinse Liegenschaften VV						4'792
3110.4636	Beitr.v.priv.Organisationen o.Erwerbszw.		50'000				
3111	Kultur allgemein	582'292		480'079		403'879	
3111.3010	Löhne d.Verwaltungs-u.Betriebspersonals	274'013		295'037		251'535	
3111.3040	Erziehungszulagen			600			
3111.3050	AHV,IV,EO,ALV,Verwaltungskosten	17'721		18'883		16'467	
3111.3052	Pensionskassen	22'000		26'000		18'815	
3111.3053	Unfallversicherungen	3'062		3'809		3'252	
3111.3054	Familienausgleichskasse	3'461		3'688		3'149	
3111.3055	Krankentaggeldversicherungen	3'035		3'062		3'257	
3111.3102	Drucksachen, Publikationen	23'000		20'000		1'958	
3111.3109	Übriger Material- und Warenaufwand	5'000		5'000			
3111.3119	Übrige Anschaffungen	20'000		20'000		13'125	
3111.3130	* Dienstleistungen Dritter	179'000		60'000		49'595	
3111.3132	Honor.ext.Berater,Gutachter,Fachexp.	15'000		10'000		40'000	
3111.3170	Reisekosten und Spesen	2'000		4'000			
3111.3199	Übriger Betriebsaufwand	15'000		10'000		2'728	
3112	Kulturförderung kult. Org. Allschwil	278'000		243'000		189'627	
3112.3636	Beitr.an priv.Organisat.o.Erwerbszweck	278'000		243'000		189'627	
3113	Kulturförderung kult. Org. Regio Basel	75'000		75'000		60'000	
3113.3636	Beitr.an priv.Organisat.o.Erwerbszweck	75'000		75'000		60'000	
3114	Gemeindeanlässe Bildung-Erziehung-Kultur	16'000		38'000		8'668	
3114.3199	Übriger Betriebsaufwand	16'000		38'000		8'668	
312	Denkmalpflege und Heimatschutz Nettoaufwand	115'450	115'450	130'300	130'300	102'148	102'148
3120	Denkmalpflege und Heimatschutz	115'450		130'300		102'148	
3120.3101	Betriebs-, Verbrauchsmaterial	1'350		200		1'336	
3120.3120	Ver- und Entsorgung	22'500		24'500		18'397	
3120.3143	Unterhalt übrige Tiefbauten	6'000		10'000		10'029	
3120.3151	Unterh.App.,Masch.,Geräte,Fahrz.,Werkz.	600		600			
3120.3637	Beiträge an private Haushalte	85'000		95'000		72'387	

9. ERFOLGSRECHNUNG - DETAIL FUNKTIONALE GLIEDERUNG

EINWOHNERGEMEINDE ALLSCHWIL		Budget 2026		Budget 2025		Rechnung 2024	
KONTO	DETAIL FUNKTIONALE GLIEDERUNG	AUFWAND	ERTRAG	AUFWAND	ERTRAG	AUFWAND	ERTRAG
32	Kultur allgemein	150'603		128'011		123'826	
	Nettoaufwand		150'603		128'011		123'826
329	Kultur, sonstiges	150'603		128'011		123'826	
	Nettoaufwand		150'603		128'011		123'826
3290	Kultur, sonstiges	150'603		128'011		123'826	
3290.3101	Betriebs-, Verbrauchsmaterial	1'103		1'103		1'103	
3290.3119	Übrige Anschaffungen	1'000		1'000			
3290.3120	Ver- und Entsorgung	8'250		5'000		4'584	
3290.3130	Dienstleistungen Dritter	66'900		60'058		64'834	
3290.3160	Miete und Pacht Liegenschaften	850		850			
3290.3161	Mieten, Benützungskosten Mobilien	40'000		35'000		34'305	
3290.3169	Übrige Mieten und Benützungskosten	3'000		3'000			
3290.3170	Reisekosten und Spesen	8'000		500		960	
3290.3636	Beitr.an priv.Organisat.o.Erwerbszweck	21'500		21'500		18'040	
34	Sport und Freizeit	3'419'719	366'260	3'532'049	500'740	3'578'308	514'346
	Nettoaufwand		3'053'459		3'031'309		3'063'962
341	Sport	1'546'743	212'260	1'584'444	221'740	1'672'708	278'969
	Nettoaufwand		1'334'483		1'362'704		1'393'738
3410	Übriger Sport	181'053	37'000	122'538	34'000	115'099	37'975
3410.3010	Löhne d.Verwaltungs-u.Betriebspersonals	26'065		24'360		28'049	
3410.3050	AHV,IV,EO,ALV,Verwaltungskosten	1'686		1'559		1'516	
3410.3053	Unfallversicherungen	473		314		77	
3410.3054	Familienausgleichskasse	329		305		290	
3410.3109	Übriger Material- und Warenaufwand	5'000		6'500		3'387	
3410.3130	Dienstleistungen Dritter	53'000				401	
3410.3143	Unterhalt übrige Tiefbauten	11'500		9'500			
3410.3636	Beitr.an priv.Organisat.o.Erwerbszweck	83'000		80'000		81'379	
3410.4231	Kursgelder		27'000		26'000		27'469
3410.4631	Beiträge von Kantonen		10'000		8'000		10'506

9. ERFOLGSRECHNUNG - DETAIL FUNKTIONALE GLIEDERUNG

KONTO	EINWOHNERGEMEINDE ALLSCHWIL DETAIL FUNKTIONALE GLIEDERUNG	Budget 2026		Budget 2025		Rechnung 2024	
		AUFWAND	ERTRAG	AUFWAND	ERTRAG	AUFWAND	ERTRAG
3412	Hallenbad	874'549	175'260	757'664	187'740	857'508	237'352
3412.3010	Löhne d.Verwaltungs-u.Betriebspersonals	291'169		280'319		317'347	
3412.3040	Erziehungszulagen	10'000		10'000		8'959	
3412.3050	AHV,IV,EO,ALV,Verwaltungskosten	18'830		17'940		20'493	
3412.3052	Pensionskassen	31'000		27'000		33'840	
3412.3053	Unfallversicherungen	5'282		3'618		6'167	
3412.3054	Familienausgleichskasse	3'678		3'504		3'918	
3412.3055	Krankentaggeldversicherungen	5'020		4'523		4'847	
3412.3101	Betriebs-, Verbrauchsmaterial	26'770		26'770		29'719	
3412.3111	App.,Masch.,Geräte,Fahrz.,Werkz.	10'000		10'000		4'597	
3412.3112	Dienstkleider	2'000		2'000		1'815	
3412.3120	Ver- und Entsorgung	205'000		182'650		206'896	
3412.3130	Dienstleistungen Dritter	20'000		7'940		9'793	
3412.3144	* Unterhalt Hochbauten	150'000		87'000		114'773	
3412.3151	Unterh.App.,Masch.,Geräte,Fahrz.,Werkz.	8'000		7'500		7'919	
3412.3300	Planm.Abschreibungen Sachanlagen	87'200		86'300		85'826	
3412.3636	Beitr.an priv.Organisat.o.Erwerbszweck	600		600		600	
3412.4240	Benützungsgebühren und Dienstleistungen		175'260		187'740		218'244
3412.4260	Rückerstattungen und Kostenbeteiligungen Dritter						19'108
3414	Leichtathletik- und Fussballanlagen	491'141		704'242		700'100	3'643
3414.3010	* Löhne d.Verwaltungs-u.Betriebspersonals	32'581		172'273		201'653	
3414.3040	Erziehungszulagen					1'797	
3414.3050	AHV,IV,EO,ALV,Verwaltungskosten	2'107		11'025		13'139	
3414.3052	Pensionskassen	3'500		18'000		21'991	
3414.3053	Unfallversicherungen	591		3'593		4'196	
3414.3054	Familienausgleichskasse	412		2'153		2'512	
3414.3055	Krankentaggeldversicherungen			2'998		2'977	
3414.3101	Betriebs-, Verbrauchsmaterial	27'500		30'200		26'594	
3414.3111	App.,Masch.,Geräte,Fahrz.,Werkz.	8'500		11'000		38'860	
3414.3120	Ver- und Entsorgung	36'000		43'500		35'704	
3414.3130	Dienstleistungen Dritter	27'400		40'000		25'988	
3414.3131	Planungen und Projektierungen Dritter			500		6'216	
3414.3143	Unterhalt übrige Tiefbauten	40'500		5'600			
3414.3144	Unterhalt Hochbauten	42'000		71'000		39'259	
3414.3151	Unterh.App.,Masch.,Geräte,Fahrz.,Werkz.	3'500		2'500		497	
3414.3161	Mieten, Benützungskosten Mobilien	5'200		5'000			
3414.3300	Planm.Abschreibungen Sachanlagen	260'800		284'900		278'717	
3414.3910	Int.Verr.von Dienstleistungen	550					
3414.4260	Rückerstattungen und Kostenbeteiligungen Dritter						3'643

9. ERFOLGSRECHNUNG - DETAIL FUNKTIONALE GLIEDERUNG

EINWOHNERGEMEINDE ALLSCHWIL		Budget 2026		Budget 2025		Rechnung 2024	
KONTO	DETAIL FUNKTIONALE GLIEDERUNG	AUFWAND	ERTRAG	AUFWAND	ERTRAG	AUFWAND	ERTRAG
342	Freizeit	1'872'976	154'000	1'947'605	279'000	1'905'600	235'377
	Nettoaufwand		1'718'976		1'668'605		1'670'223
3420	Freizeit	564'504	15'000	496'962	15'000	525'311	26'949
3420.3000	Behörden und Kommissionen	1'000		4'500		1'000	
3420.3010	Löhne d.Verwaltungs-u.Betriebspersonals	9'023		9'135		14'195	
3420.3050	AHV,IV,EO,ALV,Verwaltungskosten	583		885		588	
3420.3053	Unfallversicherungen	164		118		98	
3420.3054	Familienausgleichskasse	114		114		112	
3420.3101	Betriebs-, Verbrauchsmaterial	103'500		63'500		61'835	
3420.3111	App.,Masch.,Geräte,Fahrz.,Werkz.	19'000		35'000		36'383	
3420.3112	Dienstkleider	18'000		17'500		9'638	
3420.3120	Ver- und Entsorgung	14'200		13'240		12'149	
3420.3130	Dienstleistungen Dritter	80'400		91'250		79'745	
3420.3131	Planungen und Projektierungen Dritter	20'000		25'000		16'756	
3420.3132	Honor.ext.Berater,Gutachter,Fachexp.	6'000		5'000		16'215	
3420.3140	Unterhalt an Grundstücken	36'500		4'500			
3420.3143	Unterhalt übrige Tiefbauten	6'000		3'000		35'311	
3420.3144	Unterhalt Hochbauten	19'820		19'820		11'304	
3420.3151	Unterh.App.,Masch.,Geräte,Fahrz.,Werkz.					3'089	
3420.3161	Mieten, Benützungskosten Mobilien	6'500		7'500		6'526	
3420.3181	Tatsächliche Forderungsverluste	200				300	
3420.3300	Planm.Abschreibungen Sachanlagen	145'500		141'300		143'569	
3420.3320	Planm.Abschreibungen immat.Anlagen	78'000		55'000		75'498	
3420.3636	Beitr.an priv.Organisat.o.Erwerbszweck			600		1'000	
3420.4240	Benützungsgebühren und Dienstleistungen		2'000		2'000		3'358
3420.4260	Rückerstattungen und Kostenbeteiligungen Dritter						6'143
3420.4472	Benützungsgebühren Liegenschaften VV		13'000		13'000		17'448
3422	Freizeithaus	1'308'472	139'000	1'450'643	264'000	1'380'289	208'427
3422.3000	Behörden und Kommissionen					80	
3422.3010	Löhne d.Verwaltungs-u.Betriebspersonals	671'182		727'397		656'835	
3422.3040	Erziehungszulagen	2'800		3'000		2'781	
3422.3050	AHV,IV,EO,ALV,Verwaltungskosten	43'405		46'560		41'228	
3422.3052	Pensionskassen	65'000		60'410		61'337	
3422.3053	Unfallversicherungen	7'606		9'747		7'986	
3422.3054	Familienausgleichskasse	8'478		9'437		7'884	
3422.3055	Krankentaggeldversicherungen	10'501		11'292		8'858	
3422.3100	Büromaterial	1'500		1'650		616	
3422.3101	Betriebs-, Verbrauchsmaterial	21'000		22'000		15'875	
3422.3102	Drucksachen, Publikationen	7'000		8'000		14'569	
3422.3103	Fachliteratur, Zeitschriften	1'500		2'000		1'283	
3422.3105	Lebensmittel	40'000		30'000		27'177	
3422.3109	Übriger Material- und Warenaufwand	4'000		31'000		136'470	
3422.3110	Büromöbel und -geräte	5'000		17'550			

9. ERFOLGSRECHNUNG - DETAIL FUNKTIONALE GLIEDERUNG

KONTO	EINWOHNERGEMEINDE ALLSCHWIL DETAIL FUNKTIONALE GLIEDERUNG	Budget 2026		Budget 2025		Rechnung 2024	
		AUFWAND	ERTRAG	AUFWAND	ERTRAG	AUFWAND	ERTRAG
3422.3111	App.,Masch.,Geräte,Fahrz.,Werkz.	16'000					
3422.3119	Übrige Anschaffungen	10'000		5'100			
3422.3120	Ver- und Entsorgung	47'000		46'000		32'460	
3422.3130	Dienstleistungen Dritter	28'500		35'000		36'805	
3422.3132	Honor.ext.Berater,Gutachter,Fachexp.	5'000					
3422.3134	Sachversicherungsprämien	400		500		356	
3422.3137	Steuern und Gebühren	2'200		2'200		1'655	
3422.3138	Kurse, Prüfungen und Beratungen	8'000		9'000		2'940	
3422.3144	Unterhalt Hochbauten	97'000		123'000		144'651	
3422.3151	Unterh.App.,Masch.,Geräte,Fahrz.,Werkz.	13'000		4'500		5'004	
3422.3170	Reisekosten und Spesen	400		800		122	
3422.3199	Übriger Betriebsaufwand	24'500		29'500		22'014	
3422.3300	Planm.Abschreibungen Sachanlagen	157'500		135'000		140'861	
3422.3511	* Einlagen in Fonds des EK	10'000		80'000		9'997	
3422.3910	Int.Verr.von Dienstleistungen					444	
3422.4231	Kursgelder		18'000		18'000		13'320
3422.4240	Benützungsgebühren und Dienstleistungen		64'000		64'000		44'817
3422.4250	Verkäufe		23'000		18'000		7'605
3422.4260	Rückerstattungen und Kostenbeteiligungen Dritter		12'000		2'000		18'980
3422.4290	* Übrige Entgelte		12'000		82'000		10'212
3422.4511	* Entnahmen aus Fonds des EK		10'000		80'000		113'493
35	Kirchen und religiöse Angelegenheiten			600			
	Nettoaufwand				600		
350	Kirchen und religiöse Angelegenheiten			600			
	Nettoaufwand				600		
3500	Kirchen und religiöse Angelegenheiten			600			
3500.3636	Beitr.an priv.Organisat.o.Erwerbszweck			600			
4	GESUNDHEIT	16'833'526	342'500	16'454'071	347'500	17'068'639	889'749
	Nettoaufwand		16'491'026		16'106'571		16'178'890
41	Pflegeheime	11'596'464	57'500	11'310'046	57'500	11'567'837	116'830
	Nettoaufwand		11'538'964		11'252'546		11'451'008
412	Pflegeheime	11'596'464	57'500	11'310'046	57'500	11'567'837	116'830
	Nettoaufwand		11'538'964		11'252'546		11'451'008
4120	Pflegeheime	11'596'464	57'500	11'310'046	57'500	11'567'837	116'830
4120.3010	Löhne d.Verwaltungs-u.Betriebspersonals	14'882		14'901		14'831	
4120.3050	AHV,IV,EO,ALV,Verwaltungskosten	962		954		969	
4120.3052	Pensionskassen	1'800		1'650		1'777	
4120.3053	Unfallversicherungen	166		192		191	

9. ERFOLGSRECHNUNG - DETAIL FUNKTIONALE GLIEDERUNG

KONTO	EINWOHNERGEMEINDE ALLSCHWIL DETAIL FUNKTIONALE GLIEDERUNG	Budget 2026		Budget 2025		Rechnung 2024	
		AUFWAND	ERTRAG	AUFWAND	ERTRAG	AUFWAND	ERTRAG
4120.3054	Familienausgleichskasse	188		186		185	
4120.3055	Krankentaggeldversicherungen	266		263		262	
4120.3300	Planm.Abschreibungen Sachanlagen	168'200		181'900		209'091	
4120.3614	Entschädigungen an öff. Unternehmungen	11'410'000		11'110'000		11'340'530	
4120.4260	Rückerstattungen und Kostenbeteiligungen Dritter		50'000		50'000		109'394
4120.4470	Pacht- und Mietzinse Liegenschaften VV		7'500		7'500		7'436
42	Ambulante Krankenpflege Nettoaufwand	4'479'605	4'479'605	4'377'162	4'377'162	4'310'687	4'310'687
421	Ambulante Krankenpflege Nettoaufwand	4'479'605	4'479'605	4'377'162	4'377'162	4'310'687	4'310'687
4210	Ambulante Krankenpflege	4'479'605		4'377'162		4'310'687	
4210.3010	Löhne d.Verwaltungs-u.Betriebspersonals	814'882		814'901		731'789	
4210.3050	AHV,IV,EO,ALV,Verwaltungskosten	962		43'954		969	
4210.3052	Pensionskassen	1'800		1'650		1'777	
4210.3053	Unfallversicherungen	166		192		191	
4210.3054	Familienausgleichskasse	188		186		185	
4210.3055	Krankentaggeldversicherungen	266		263		262	
4210.3632	Beiträge an Gemeinden und Zweckverbände	76'000		76'000		77'178	
4210.3635	Beiträge an private Unternehmungen	3'585'341		3'440'016		3'498'335	
43	Gesundheitsprävention Nettoaufwand	412'137	285'000 127'137	452'603	290'000 162'603	409'978	288'287 121'691
431	Alkohol- und Drogenprävention Nettoaufwand	25'000	25'000	20'000	20'000	19'416	19'416
4310	Alkohol- und Drogenprävention	25'000		20'000		19'416	
4310.3611	Entschädigungen an Kanton	25'000		20'000		19'416	
433	Schulgesundheitsdienst Nettoaufwand	384'435	285'000 99'435	429'972	290'000 139'972	388'505	288'287 100'218
4330	Schulgesundheitsdienst	6'800		9'700		14'766	
4330.3109	Übriger Material- und Warenaufwand	6'000		9'100		13'780	
4330.3132	Honor.ext.Berater,Gutachter,Fachexp.	800		600		986	

9. ERFOLGSRECHNUNG - DETAIL FUNKTIONALE GLIEDERUNG

EINWOHNERGEMEINDE ALLSCHWIL		Budget 2026		Budget 2025		Rechnung 2024	
KONTO	DETAIL FUNKTIONALE GLIEDERUNG	AUFWAND	ERTRAG	AUFWAND	ERTRAG	AUFWAND	ERTRAG
4331	Kinder- und Jugendzahnpflege	377'635	285'000	420'272	290'000	373'740	288'287
4331.3010	Löhne d.Verwaltungs-u.Betriebspersonals	43'690		44'235		43'581	
4331.3050	AHV,IV,EO,ALV,Verwaltungskosten	2'825		2'831		2'849	
4331.3052	Pensionskassen	5'300		5'300		5'314	
4331.3053	Unfallversicherungen	488		571		563	
4331.3054	Familienausgleichskasse	552		553		545	
4331.3055	Krankentaggeldversicherungen	780		782		770	
4331.3132	Honor.ext.Berater,Gutachter,Fachexp.	320'000		360'000		317'948	
4331.3181	Tatsächliche Forderungsverluste	4'000		6'000		2'171	
4331.4260	Rückerstattungen und Kostenbeteiligungen Dritter		230'000		230'000		234'995
4331.4631	Beiträge von Kantonen		55'000		60'000		53'292
434	Lebensmittelkontrolle	2'702		2'631		2'057	
	Nettoaufwand		2'702		2'631		2'057
4340	Lebensmittelkontrolle	2'702		2'631		2'057	
4340.3010	Löhne d.Verwaltungs-u.Betriebspersonals	2'005		2'030		1'792	
4340.3050	AHV,IV,EO,ALV,Verwaltungskosten	130		130		117	
4340.3053	Unfallversicherungen	22		26		5	
4340.3054	Familienausgleichskasse	25		25		22	
4340.3090	Aus- und Weiterbildung des Personals	400		300			
4340.3130	Dienstleistungen Dritter	120		120		120	
49	Übriges Gesundheitswesen	345'320		314'260		780'137	484'632
	Nettoaufwand		345'320		314'260		295'505
490	Übriges Gesundheitswesen	345'320		314'260		780'137	484'632
	Nettoaufwand		345'320		314'260		295'505
4900	Übriges Gesundheitswesen	26'500		26'250		24'015	
4900.3300	Planm.Abschreibungen Sachanlagen	2'000		2'350		2'890	
4900.3635	Beiträge an private Unternehmungen	24'500		23'900		21'125	
4901	Versorgungsregion	318'820		288'010		271'490	
4901.3612	Entsch.an Gemeinden und Zweckverbände	318'820		288'010		271'490	
4902	Verbund Versorgungsregion (Kopfgemeinde)					484'632	484'632
4902.3010	Löhne d.Verwaltungs-u.Betriebspersonals					180'844	
4902.3050	AHV,IV,EO,ALV,Verwaltungskosten					11'694	
4902.3052	Pensionskassen					19'426	
4902.3053	Unfallversicherungen					2'335	
4902.3054	Familienausgleichskasse					2'243	
4902.3055	Krankentaggeldversicherungen					3'195	
4902.3090	Aus- und Weiterbildung des Personals					760	
4902.3091	Personalrekrutierung					9'729	

9. ERFOLGSRECHNUNG - DETAIL FUNKTIONALE GLIEDERUNG

KONTO	EINWOHNERGEMEINDE ALLSCHWIL DETAIL FUNKTIONALE GLIEDERUNG	Budget 2026		Budget 2025		Rechnung 2024	
		AUFWAND	ERTRAG	AUFWAND	ERTRAG	AUFWAND	ERTRAG
4902.3099	Sonstiger Personalaufwand					1'406	
4902.3100	Büromaterial					1'089	
4902.3101	Betriebs-, Verbrauchsmaterial					53	
4902.3102	Drucksachen, Publikationen					8'646	
4902.3103	Fachliteratur, Zeitschriften					82	
4902.3110	Büromöbel und -geräte					1'642	
4902.3111	App.,Masch.,Geräte,Fahrz.,Werkz.					275	
4902.3120	Ver- und Entsorgung					738	
4902.3130	Dienstleistungen Dritter					7'678	
4902.3132	Honor.ext.Berater,Gutachter,Fachexp.					165'481	
4902.3158	Unterhalt immaterielle Anlagen					45'465	
4902.3160	Miete und Pacht Liegenschaften					18'735	
4902.3161	Mieten, Benützungskosten Mobilien					353	
4902.3162	Raten für operatives Leasing					2'296	
4902.3170	Reisekosten und Spesen					469	
4902.4612	Entsch.von Gemeinden u. Zweckverbänden						484'632
5	SOZIALE SICHERHEIT	25'167'912	9'815'000	24'306'154	8'245'000	24'947'032	10'631'280
	Nettoaufwand		15'352'912		16'061'154		14'315'752
53	Alter und Hinterlassene	3'311'410	97'000	3'392'543	27'000	3'297'322	97'686
	Nettoaufwand		3'214'410		3'365'543		3'199'635
531	Alters- u.Hinterlassenenvers. AHV	81'475	27'000	101'837	27'000	80'024	26'713
	Nettoaufwand		54'475		74'837		53'311
5310	Alters- u.Hinterlassenenvers. AHV	81'475	27'000	101'837	27'000	80'024	26'713
5310.3010	Löhne d.Verwaltungs-u.Betriebspersonals	18'055		18'280		17'901	
5310.3050	AHV,IV,EO,ALV,Verwaltungskosten	1'168		1'170		1'164	
5310.3052	Pensionskassen	1'500		1'600		1'472	
5310.3053	Unfallversicherungen	202		236		230	
5310.3054	Familienausgleichskasse	228		228		222	
5310.3055	Krankentaggeldversicherungen	322		323		315	
5310.3637	Beiträge an private Haushalte	60'000		80'000		58'720	
5310.4610	Entschädigungen vom Bund		27'000		27'000		26'713
532	Ergänzungsleistungen AHV	2'013'040		1'906'158		2'041'690	
	Nettoaufwand		2'013'040		1'906'158		2'041'690
5320	Ergänzungsleistungen AHV	2'013'040		1'906'158		2'041'690	
5320.3631	Beiträge an Kanton	2'013'040		1'906'158		2'041'690	

9. ERFOLGSRECHNUNG - DETAIL FUNKTIONALE GLIEDERUNG

KONTO	EINWOHNERGEMEINDE ALLSCHWIL DETAIL FUNKTIONALE GLIEDERUNG	Budget 2026		Budget 2025		Rechnung 2024	
		AUFWAND	ERTRAG	AUFWAND	ERTRAG	AUFWAND	ERTRAG
535	Leistungen an das Alter Nettoaufwand	1'216'895	70'000	1'384'548		1'175'607	70'974
			1'146'895		1'384'548		1'104'634
5350	Leistungen an das Alter	1'216'895	70'000	1'384'548		1'175'607	70'974
5350.3000	Behörden und Kommissionen			1'200			
5350.3010	Löhne d.Verwaltungs-u.Betriebspersonals	182'491		155'605		153'983	
5350.3050	AHV,IV,EO,ALV,Verwaltungskosten	11'802		10'039		10'050	
5350.3052	Pensionskassen	14'000		10'000		13'704	
5350.3053	Unfallversicherungen	2'039		2'009		1'985	
5350.3054	Familienausgleichskasse	2'305		1'945		1'922	
5350.3055	Krankentaggeldversicherungen	3'258		2'750		2'716	
5350.3636	Beitr.an priv.Organisat.o.Erwerbszweck	101'000		101'000		102'490	
5350.3637	* Beiträge an private Haushalte	900'000		1'100'000		888'758	
5350.4260	* Rückerstattungen und Kostenbeteiligungen Dritter		70'000				70'974
54	Familie und Jugend Nettoaufwand	3'961'578	597'000	3'920'240	627'000	3'768'348	591'850
			3'364'578		3'293'240		3'176'498
544	Jugendschutz Nettoaufwand	3'000		3'000			
			3'000		3'000		
5440	Jugendschutz, allgemein	3'000		3'000			
5440.3102	Drucksachen, Publikationen	3'000		3'000			
545	Leistungen an Familien Nettoaufwand	3'958'578	597'000	3'917'240	627'000	3'768'348	591'850
			3'361'578		3'290'240		3'176'498
5450	Leistungen an Familien, allgemein	90'000					
5450.3637	* Beiträge an private Haushalte	90'000					
5451	Kinderkrippen und Kinderhorte	93'300	76'000	70'870	76'000	63'407	75'927
5451.3130	Dienstleistungen Dritter	3'500		3'500		2'718	
5451.3144	Unterhalt Hochbauten	28'500		28'000		19'682	
5451.3160	Miete und Pacht Liegenschaften	17'500		15'520		15'520	
5451.3300	Planm.Abschreibungen Sachanlagen	3'800		3'850		3'821	
5451.3635	Beiträge an private Unternehmungen	40'000		20'000		21'666	
5451.4470	Pacht- und Mietzinse Liegenschaften VV		66'000		66'000		65'927
5451.4480	Mietzinse von gemieteten Liegenschaften		10'000		10'000		10'000

9. ERFOLGSRECHNUNG - DETAIL FUNKTIONALE GLIEDERUNG

EINWOHNERGEMEINDE ALLSCHWIL		Budget 2026		Budget 2025		Rechnung 2024	
KONTO	DETAIL FUNKTIONALE GLIEDERUNG	AUFWAND	ERTRAG	AUFWAND	ERTRAG	AUFWAND	ERTRAG
5452	Private Tagesheime	2'705'362		2'705'432		2'617'905	
5452.3010	Löhne d.Verwaltungs-u.Betriebspersonals	52'391		52'690		52'312	
5452.3040	Erziehungszulagen	1'800		2'100		1'778	
5452.3050	AHV,IV,EO,ALV,Verwaltungskosten	3'388		3'372		3'433	
5452.3052	Pensionskassen	5'600		5'000		5'568	
5452.3053	Unfallversicherungen	586		680		678	
5452.3054	Familienausgleichskasse	662		659		657	
5452.3055	Krankentaggeldversicherungen	935		931		932	
5452.3635	Beiträge an private Unternehmungen	1'400'000		1'400'000		1'319'952	
5452.3637	Beiträge an private Haushalte	1'240'000		1'240'000		1'232'596	
5453	Tagesfamilien	852'290	521'000	930'999	551'000	869'695	515'923
5453.3010	Löhne d.Verwaltungs-u.Betriebspersonals	359'487		411'423		402'890	
5453.3040	Erziehungszulagen	17'500		19'000		17'407	
5453.3050	AHV,IV,EO,ALV,Verwaltungskosten	23'248		26'331		26'399	
5453.3052	Pensionskassen	30'000		30'000		33'720	
5453.3053	Unfallversicherungen	4'017		5'312		5'101	
5453.3054	Familienausgleichskasse	4'541		5'142		5'047	
5453.3055	Krankentaggeldversicherungen	1'317		1'441		1'310	
5453.3090	Aus- und Weiterbildung des Personals	1'580		2'100		745	
5453.3099	Sonstiger Personalaufwand	500		150			
5453.3101	Betriebs-, Verbrauchsmaterial	2'600		2'600		3'769	
5453.3170	Reisekosten und Spesen	127'500		127'500		109'494	
5453.3181	Tatsächliche Forderungsverluste					-2	
5453.3637	Beiträge an private Haushalte	280'000		300'000		263'814	
5453.4210	Gebühren für Amtshandlungen		1'000		1'000		750
5453.4637	Beiträge von privaten Haushalten		520'000		550'000		515'173
5454	Familienergänzende Betreuung	217'626		209'939		217'341	
5454.3010	Löhne d.Verwaltungs-u.Betriebspersonals	175'106		165'515		174'959	
5454.3040	Erziehungszulagen	2'700		4'000		2'703	
5454.3050	AHV,IV,EO,ALV,Verwaltungskosten	11'324		10'593		11'483	
5454.3052	Pensionskassen	21'000		22'500		20'611	
5454.3053	Unfallversicherungen	1'957		2'137		2'268	
5454.3054	Familienausgleichskasse	2'212		2'069		2'195	
5454.3055	Krankentaggeldversicherungen	3'127		2'925		3'113	
5454.3170	Reisekosten und Spesen	200		200		8	

9. ERFOLGSRECHNUNG - DETAIL FUNKTIONALE GLIEDERUNG

EINWOHNERGEMEINDE ALLSCHWIL		Budget 2026		Budget 2025		Rechnung 2024	
KONTO	DETAIL FUNKTIONALE GLIEDERUNG	AUFWAND	ERTRAG	AUFWAND	ERTRAG	AUFWAND	ERTRAG
56	Sozialer Wohnungsbau	300'000	100'000	200'000	100'000	231'374	
	Nettoaufwand		200'000		100'000		231'374
560	Sozialer Wohnungsbau	300'000	100'000	200'000	100'000	231'374	
	Nettoaufwand		200'000		100'000		231'374
5601	Mietzinsbeiträge	300'000	100'000	200'000	100'000	231'374	
5601.3637	* Beiträge an private Haushalte	300'000		200'000		231'374	
5601.4611	Entschädigungen vom Kanton		100'000		100'000		
57	Sozialhilfe und Asylwesen	17'594'924	9'021'000	16'793'371	7'491'000	17'649'989	9'941'744
	Nettoaufwand		8'573'924		9'302'371		7'708'245
572	Sozialhilfe	10'336'200	4'220'000	9'524'000	3'710'000	10'566'575	4'342'453
	Nettoaufwand		6'116'200		5'814'000		6'224'121
5720	Sozialhilfe	9'786'200	4'170'000	8'924'000	3'700'000	10'045'075	4'279'347
5720.3102	Drucksachen, Publikationen	1'000		2'000		159	
5720.3130	Dienstleistungen Dritter	25'000		20'000		14'767	
5720.3132	Honor.ext.Berater,Gutachter,Fachexp.			10'000		4'400	
5720.3181	Tatsächliche Forderungsverluste	40'000		70'000		35'646	
5720.3511	Einlagen in Fonds des EK					173'618	
5720.3611	Entschädigungen an Kanton	200		2'000			
5720.3635	Beiträge an private Unternehmungen	400'000		400'000		434'467	
5720.3637	* Beiträge an private Haushalte	9'320'000		8'420'000		9'382'017	
5720.4260	* Rückerstattungen und Kostenbeteiligungen Dritter		3'220'000		2'720'000		3'395'999
5720.4511	Entnahmen aus Fonds des EK						22'709
5720.4611	Entschädigungen vom Kanton		950'000		980'000		860'640
5722	Sozialhilfe Asylbereich	550'000	50'000	600'000	10'000	521'500	63'107
5722.3637	Beiträge an private Haushalte	550'000		600'000		521'500	
5722.4611	Entschädigungen vom Kanton		50'000		10'000		63'107
573	Asylwesen	5'063'100	4'761'000	5'130'440	3'761'000	4'911'078	5'549'114
	Nettoaufwand		302'100		1'369'440		
	Nettoertrag					638'036	
5730	Asylwesen	5'063'100	4'761'000	5'130'440	3'761'000	4'911'078	5'549'114
5730.3010	Löhne d.Verwaltungs-u.Betriebspersonals					947	
5730.3050	AHV,IV,EO,ALV,Verwaltungskosten					62	
5730.3053	Unfallversicherungen					12	
5730.3054	Familienausgleichskasse					12	
5730.3134	Sachversicherungsprämien	3'100				3'108	
5730.3144	* Unterhalt Hochbauten	20'000		91'740		11'468	
5730.3160	Miete und Pacht Liegenschaften	40'000		30'000		39'416	

9. ERFOLGSRECHNUNG - DETAIL FUNKTIONALE GLIEDERUNG

KONTO	EINWOHNERGEMEINDE ALLSCHWIL DETAIL FUNKTIONALE GLIEDERUNG	Budget 2026		Budget 2025		Rechnung 2024	
		AUFWAND	ERTRAG	AUFWAND	ERTRAG	AUFWAND	ERTRAG
5730.3300	Planm.Abschreibungen Sachanlagen			8'700			
5730.3637	Beiträge an private Haushalte	5'000'000		5'000'000		4'856'055	
5730.4470	Pacht- und Mietzinse Liegenschaften VV		261'000		261'000		261'260
5730.4511	Entnahmen aus Fonds des EK						801'136
5730.4611	* Entschädigungen vom Kanton		4'500'000		3'500'000		4'486'718
579	Übriges Sozialwesen	2'195'624	40'000	2'138'931	20'000	2'172'337	50'177
	Nettoaufwand		2'155'624		2'118'931		2'122'160
5790	Übriges Sozialwesen	2'195'624	40'000	2'138'931	20'000	2'172'337	50'177
5790.3000	Behörden und Kommissionen	25'000		26'000		22'900	
5790.3010	Löhne d.Verwaltungs-u.Betriebspersonals	1'690'788		1'682'165		1'631'462	
5790.3040	Erziehungszulagen	22'000		20'000		14'279	
5790.3050	AHV,IV,EO,ALV,Verwaltungskosten	110'844		109'359		106'033	
5790.3052	Pensionskassen	160'000		137'000		147'094	
5790.3053	Unfallversicherungen	18'896		21'717		20'293	
5790.3054	Familienausgleichskasse	21'356		21'027		20'312	
5790.3055	Krankentaggeldversicherungen	29'330		27'853		26'449	
5790.3090	Aus- und Weiterbildung des Personals	2'600		2'600		1'509	
5790.3103	Fachliteratur, Zeitschriften	4'000		4'000		3'752	
5790.3130	Dienstleistungen Dritter	8'000					
5790.3132	Honor.ext.Berater,Gutachter,Fachexp.			20'000			
5790.3199	Übriger Betriebsaufwand					1'604	
5790.3636	Beitr.an priv.Organisat.o.Erwerbszweck	67'810		67'210		60'848	
5790.3637	Beiträge an private Haushalte	35'000				115'800	
5790.4260	Rückerstattungen und Kostenbeteiligungen Dritter		40'000		20'000		48'573
5790.4511	Entnahmen aus Fonds des EK						1'604
6	VERKEHR	4'991'348	135'500	4'740'871	108'500	4'709'150	159'502
	Nettoaufwand		4'855'848		4'632'371		4'549'649
61	Strassenverkehr	4'928'848	135'500	4'682'171	108'500	4'653'116	151'123
	Nettoaufwand		4'793'348		4'573'671		4'501'992
615	Gemeindestrassen/Werkhof	4'928'848	135'500	4'682'171	108'500	4'653'116	151'123
	Nettoaufwand		4'793'348		4'573'671		4'501'992
6150	Gemeindestrassen/Werkhof	4'928'848	135'500	4'682'171	108'500	4'653'116	151'123
6150.3000	Behörden und Kommissionen			800			
6150.3010	Löhne d.Verwaltungs-u.Betriebspersonals	1'819'718		1'795'596		1'774'013	
6150.3040	Erziehungszulagen	33'000		23'000		29'129	
6150.3050	AHV,IV,EO,ALV,Verwaltungskosten	117'682		114'968		115'448	
6150.3052	Pensionskassen	160'000		160'000		151'258	
6150.3053	Unfallversicherungen	33'009		37'668		36'339	
6150.3054	Familienausgleichskasse	22'985		22'445		22'072	

9. ERFOLGSRECHNUNG - DETAIL FUNKTIONALE GLIEDERUNG

EINWOHNERGEMEINDE ALLSCHWIL		Budget 2026		Budget 2025		Rechnung 2024	
KONTO	DETAIL FUNKTIONALE GLIEDERUNG	AUFWAND	ERTRAG	AUFWAND	ERTRAG	AUFWAND	ERTRAG
6150.3055	Krankentaggeldversicherungen	31'054		29'494		28'507	
6150.3100	Büromaterial	500		500		447	
6150.3101	Betriebs-, Verbrauchsmaterial	169'550		179'750		184'195	
6150.3103	Fachliteratur, Zeitschriften	3'700		3'000		3'206	
6150.3105	Lebensmittel	5'000					
6150.3111	App.,Masch.,Geräte,Fahrz.,Werkz.	30'600		41'000		31'618	
6150.3112	Dienstkleider	45'000		45'000		32'652	
6150.3120	Ver- und Entsorgung	446'650		403'300		472'605	
6150.3130	Dienstleistungen Dritter	155'600		156'700		134'317	
6150.3131	Planungen und Projektierungen Dritter	80'000		40'000		63'618	
6150.3132	* Honor.ext.Berater,Gutachter,Fachexp.	215'800		68'800		58'864	
6150.3134	Sachversicherungsprämien	12'100		12'100		10'729	
6150.3137	Steuern und Gebühren	14'000		4'000		13'208	
6150.3141	* Unterhalt Strassen/Verkehrswege	256'000		161'000		167'822	
6150.3143	Unterhalt übrige Tiefbauten	26'000		58'000		40'591	
6150.3144	Unterhalt Hochbauten	42'000		40'000		65'197	
6150.3151	Unterh.App.,Masch.,Geräte,Fahrz.,Werkz.	94'500		81'100		57'830	
6150.3161	Mieten, Benützungskosten Mobilien	20'000		20'000		26'603	
6150.3170	Reisekosten und Spesen	4'000		4'000		3'253	
6150.3199	* Übriger Betriebsaufwand			100'000		64'518	
6150.3300	Planm.Abschreibungen Sachanlagen	1'023'000		1'017'200		1'043'747	
6150.3320	Planm.Abschreibungen immat.Anlagen	29'900		25'250		21'333	
6150.3511	Einlagen in Fonds des EK	37'500		37'500			
6150.4200	Ersatzabgaben		37'500		37'500		
6150.4240	Benützungsgebühren und Dienstleistungen		32'000		12'000		32'107
6150.4260	Rückerstattungen und Kostenbeteiligungen Dritter		34'000		27'000		86'872
6150.4470	Pacht- und Mietzinse Liegenschaften VV		6'000		6'000		6'145
6150.4900	Int. Verr. von Material- u. Warenbezügen		26'000		26'000		26'000
62	Öffentlicher Verkehr	62'500		58'700		56'035	
	Nettoaufwand		62'500		58'700		47'657
623	Agglomerationsverkehr	40'400		40'400		37'735	
	Nettoaufwand		40'400		40'400		37'735
6230	Agglomerationsverkehr	40'400		40'400		37'735	
6230.3101	Betriebs-, Verbrauchsmaterial	700		700			
6230.3131	Planungen und Projektierungen Dritter	1'000		1'000			
6230.3141	Unterhalt Strassen/Verkehrswege	1'000		1'000			
6230.3300	Planm.Abschreibungen Sachanlagen	37'700		37'700		37'735	

9. ERFOLGSRECHNUNG - DETAIL FUNKTIONALE GLIEDERUNG

KONTO	EINWOHNERGEMEINDE ALLSCHWIL DETAIL FUNKTIONALE GLIEDERUNG	Budget 2026		Budget 2025		Rechnung 2024	
		AUFWAND	ERTRAG	AUFWAND	ERTRAG	AUFWAND	ERTRAG
629	Übriger öffentlicher Verkehr Nettoaufwand	22'100		18'300		18'300	8'378
			22'100		18'300		9'922
6290	Übriger Öffentlicher Verkehr	22'100		18'300		18'300	8'378
6290.3634	Beiträge an öffentliche Unternehmungen	22'100		18'300		18'300	
6290.4250	Verkäufe						3'378
6290.4631	Beiträge von Kantonen						5'000
7	UMWELTSCHUTZ UND RAUMORDNUNG Nettoaufwand	14'667'428	13'159'181	17'140'555	15'696'505	10'055'870	8'804'634
			1'508'247		1'444'050		1'251'236
71	Wasserversorgung	2'925'500	2'925'500	2'949'000	2'949'000	2'757'617	2'757'617
710	Wasserversorgung	2'925'500	2'925'500	2'949'000	2'949'000	2'757'617	2'757'617
7101	Wasserversorgung SF	2'925'500	2'925'500	2'949'000	2'949'000	2'757'617	2'757'617
7101.3010	Löhne d. Verwaltungs-u. Betriebspersonals	658'629		650'680		691'355	
7101.3040	Erziehungszulagen	25'000		20'000		26'868	
7101.3050	AHV, IV, EO, ALV, Verwaltungskosten	42'594		41'645		45'135	
7101.3052	Pensionskassen	57'000		55'580		61'161	
7101.3053	Unfallversicherungen	11'948		14'363		14'150	
7101.3054	Familienausgleichskasse	8'319		8'559		8'630	
7101.3055	Krankentaggeldversicherungen	11'760		12'098		12'135	
7101.3090	Aus- und Weiterbildung des Personals	6'000		7'900		4'185	
7101.3100	Büromaterial	300		300		540	
7101.3101	Betriebs-, Verbrauchsmaterial	60'400		63'500		96'710	
7101.3103	Fachliteratur, Zeitschriften	350		350		57	
7101.3111	App., Masch., Geräte, Fahrz., Werkz.	48'100		42'600		68'433	
7101.3112	Dienstkleider	15'000		15'000		4'501	
7101.3120	Ver- und Entsorgung	36'500		32'500		33'324	
7101.3130	Dienstleistungen Dritter	12'550		12'360		12'367	
7101.3131	Planungen und Projektierungen Dritter	3'500				3'476	
7101.3132	Honor. ext. Berater, Gutachter, Fachexp.	77'000		46'000		111'094	
7101.3134	Sachversicherungsprämien	1'900		2'300		1'893	
7101.3137	Steuern und Gebühren	2'500		1'700		2'528	
7101.3143	Unterhalt übrige Tiefbauten	153'400		150'300		197'887	
7101.3151	Unterh. App., Masch., Geräte, Fahrz., Werkz.	81'000		75'500		75'198	
7101.3160	Miete und Pacht Liegenschaften	1'500		1'500		1'000	
7101.3170	Reisekosten und Spesen	1'400		1'400		314	
7101.3181	Tatsächliche Forderungsverluste	200				232	
7101.3300	Planm. Abschreibungen Sachanlagen	335'300		281'300		243'306	

9. ERFOLGSRECHNUNG - DETAIL FUNKTIONALE GLIEDERUNG

EINWOHNERGEMEINDE ALLSCHWIL		Budget 2026		Budget 2025		Rechnung 2024	
KONTO	DETAIL FUNKTIONALE GLIEDERUNG	AUFWAND	ERTRAG	AUFWAND	ERTRAG	AUFWAND	ERTRAG
7101.3510	* Einlagen in Spezialfinanzierungen	87'750		202'665			
7101.3611	Entschädigungen an Kanton	9'500		9'500		7'124	
7101.3612	Entsch.an Gemeinden und Zweckverbände	1'028'400		1'056'400		940'023	
7101.3930	Int. Verr. von Betriebs- u.Verwaltungsk.	90'000		90'000		90'000	
7101.3940	Int.Verr.von kalk.Zinsen u.Finanzaufw.	57'700		53'000		3'993	
7101.4210	Gebühren für Amtshandlungen		6'000		6'000		1'550
7101.4240	Benützungsgebühren und Dienstleistungen		2'753'000		2'753'000		2'608'077
7101.4260	Rückerstattungen und Kostenbeteiligungen Dritter		120'000		160'000		59'468
7101.4463	Ertrag von privatrechtl. Unternehmen in öff. Hand		500				520
7101.4510	Entnahmen aus Spezialfinanzierungen						40'701
7101.4631	Beiträge von Kantonen		16'000				17'300
7101.4900	Int. Verr. von Material- u. Warenbezügen		30'000		30'000		30'000
72	Abwasserbeseitigung	3'873'021	3'873'021	3'196'297	3'196'297	3'882'972	3'882'972
720	Abwasserbeseitigung	3'873'021	3'873'021	3'196'297	3'196'297	3'882'972	3'882'972
7201	Abwasserbeseitigung (SF)	3'873'021	3'873'021	3'196'297	3'196'297	3'882'972	3'882'972
7201.3010	Löhne d.Verwaltungs-u.Betriebspersonals	320'688		325'721		317'650	
7201.3040	Erziehungszulagen	6'000		3'000		5'495	
7201.3050	AHV,IV,EO,ALV,Verwaltungskosten	20'739		20'847		20'711	
7201.3052	Pensionskassen	36'000		30'580		32'110	
7201.3053	Unfallversicherungen	5'817		7'546		6'276	
7201.3054	Familienausgleichskasse	4'051		4'497		3'960	
7201.3055	Krankentaggeldversicherungen	5'726		6'356		5'371	
7201.3090	Aus- und Weiterbildung des Personals	6'100		6'000			
7201.3100	Büromaterial	200		200			
7201.3101	Betriebs-, Verbrauchsmaterial	5'000		5'000		228	
7201.3103	Fachliteratur, Zeitschriften	1'000		1'000		1'699	
7201.3111	App.,Masch.,Geräte,Fahrz.,Werkz.	36'000		28'000		43'203	
7201.3120	Ver- und Entsorgung	300		100		227	
7201.3130	Dienstleistungen Dritter	21'150		21'100		63'861	
7201.3131	Planungen und Projektierungen Dritter	5'000		5'000			
7201.3132	Honor.ext.Berater,Gutachter,Fachexp.	47'750		47'750		51'725	
7201.3134	Sachversicherungsprämien	500		500		464	
7201.3143	Unterhalt übrige Tiefbauten	1'000		1'000		708	
7201.3151	Unterh.App.,Masch.,Geräte,Fahrz.,Werkz.	1'300		1'300		238	
7201.3170	Reisekosten und Spesen	500					
7201.3181	Tatsächliche Forderungsverluste					-0	
7201.3300	Planm.Abschreibungen Sachanlagen	52'800		83'100		50'299	
7201.3320	Planm.Abschreibungen immat.Anlagen	12'400		16'700		9'250	
7201.3611	* Entschädigungen an Kanton	3'200'000		2'500'000		3'188'498	
7201.3637	Beiträge an private Haushalte	2'000					

9. ERFOLGSRECHNUNG - DETAIL FUNKTIONALE GLIEDERUNG

KONTO	EINWOHNERGEMEINDE ALLSCHWIL DETAIL FUNKTIONALE GLIEDERUNG	Budget 2026		Budget 2025		Rechnung 2024	
		AUFWAND	ERTRAG	AUFWAND	ERTRAG	AUFWAND	ERTRAG
7201.3900	Int.Verrechn.von Material- u.Warenbez.	11'000		11'000		11'000	
7201.3930	Int. Verr. von Betriebs- u.Verwaltungsk.	70'000		70'000		70'000	
7201.4210	Gebühren für Amtshandlungen		12'000				4'600
7201.4240	Benützungsgebühren und Dienstleistungen		2'510'000		2'510'000		2'511'809
7201.4260	Rückerstattungen und Kostenbeteiligungen Dritter						3'804
7201.4510 *	Entnahmen aus Spezialfinanzierungen		1'332'621		621'797		1'325'015
7201.4940	Int. Verr. von kalk. Zinsen und Finanzaufwand		18'400		64'500		37'744
73	Abfallwirtschaft Nettoaufwand	1'715'510	1'709'660 5'850	1'698'058	1'692'208 5'850	1'689'708	1'683'484 6'224
730	Abfallwirtschaft Nettoaufwand	1'715'510	1'709'660 5'850	1'698'058	1'692'208 5'850	1'689'708	1'683'484 6'224
7300	Abfallbewirtschaftung	5'850		5'850		6'224	
7300.3102	Drucksachen, Publikationen	50		50		378	
7300.3130	Dienstleistungen Dritter	5'800		5'800		5'846	
7301	Abfallbeseitigung (SF)	1'709'660	1'709'660	1'692'208	1'692'208	1'683'484	1'683'484
7301.3010	Löhne d.Verwaltungs-u.Betriebspersonals	203'683		208'671		215'474	
7301.3040	Erziehungszulagen	5'000		3'000		4'834	
7301.3050	AHV,IV,EO,ALV,Verwaltungskosten	13'172		13'355		14'027	
7301.3052	Pensionskassen	22'000		20'000		21'967	
7301.3053	Unfallversicherungen	3'695		4'377		4'183	
7301.3054	Familienausgleichskasse	2'573		2'608		2'682	
7301.3055	Krankentaggeldversicherungen	3'637		3'687		3'791	
7301.3090	Aus- und Weiterbildung des Personals	400		400			
7301.3101	Betriebs-, Verbrauchsmaterial	55'000		55'000		52'892	
7301.3102	Drucksachen, Publikationen	10'000		10'000		12'083	
7301.3120	Ver- und Entsorgung	3'000		3'000		3'000	
7301.3130	Dienstleistungen Dritter	1'272'200		1'253'210		1'228'927	
7301.3132	Honor.ext.Berater,Gutachter,Fachexp.					8'837	
7301.3138	Kurse, Prüfungen und Beratungen	26'000		26'000		24'236	
7301.3144	Unterhalt Hochbauten	2'000		2'000		1'643	
7301.3151	Unterh.App.,Masch.,Geräte,Fahrz.,Werkz.	10'000		10'000		7'750	
7301.3161	Mieten, Benützungskosten Mobilien	1'400		1'400			
7301.3170	Reisekosten und Spesen			500			
7301.3181	Tatsächliche Forderungsverluste					150	
7301.3300	Planm.Abschreibungen Sachanlagen	18'600		19'700		21'711	
7301.3632	Beiträge an Gemeinden und Zweckverbände			300		297	
7301.3900	Int.Verrechn.von Material- u.Warenbez.	15'000		15'000		15'000	
7301.3930	Int. Verr. von Betriebs- u.Verwaltungsk.	40'000		40'000		40'000	
7301.3940	Int.Verr.von kalk.Zinsen u.Finanzaufw.	2'300					
7301.4240 *	Benützungsgebühren und Dienstleistungen		1'482'000		1'156'500		1'067'385
7301.4250	Verkäufe		6'000		6'000		5'606

9. ERFOLGSRECHNUNG - DETAIL FUNKTIONALE GLIEDERUNG

EINWOHNERGEMEINDE ALLSCHWIL		Budget 2026		Budget 2025		Rechnung 2024	
KONTO	DETAIL FUNKTIONALE GLIEDERUNG	AUFWAND	ERTRAG	AUFWAND	ERTRAG	AUFWAND	ERTRAG
7301.4260	Rückerstattungen und Kostenbeteiligungen Dritter		113'000		111'000		131'798
7301.4270	Bussen		3'000		3'000		2'550
7301.4510 *	Entnahmen aus Spezialfinanzierungen		78'890		397'508		459'111
7301.4900	Int. Verr. von Material- u. Warenbezügen		12'000		12'000		
7301.4910	Int.Verr.von Dienstleistungen		14'770				12'060
7301.4940	Int. Verr. von kalk. Zinsen und Finanzaufwand				6'200		4'974
74	Gewässerverbauungen	91'600		64'350		64'603	
	Nettoaufwand		91'600		64'350		64'603
741	Gewässerverbauungen	91'600		64'350		64'603	
	Nettoaufwand		91'600		64'350		64'603
7410	Gewässerverbauungen	91'600		64'350		64'603	
7410.3130	Dienstleistungen Dritter	12'000					
7410.3131	Planungen und Projektierungen Dritter	500		500			
7410.3142	Unterhalt Wasserbau	49'000		29'350		21'553	
7410.3300	Planm.Abschreibungen Sachanlagen	30'100		34'500		43'050	
75	Arten- und Landschaftsschutz	121'650	5'000	127'650	10'000	98'655	32'541
	Nettoaufwand		116'650		117'650		66'114
750	Arten- und Landschaftsschutz	121'650	5'000	127'650	10'000	98'655	32'541
	Nettoaufwand		116'650		117'650		66'114
7500	Arten- und Landschaftsschutz	121'650	5'000	127'650	10'000	98'655	32'541
7500.3100	Büromaterial	500		500			
7500.3101	Betriebs-, Verbrauchsmaterial	29'000		40'000		26'428	
7500.3130	Dienstleistungen Dritter	1'500		1'500		1'610	
7500.3132	Honor.ext.Berater,Gutachter,Fachexp.	23'000		23'000		10'471	
7500.3140	Unterhalt an Grundstücken	45'000		40'000		42'581	
7500.3142	Unterhalt Wasserbau	4'000		4'000		1'236	
7500.3170	Reisekosten und Spesen	150		150		136	
7500.3635	Beiträge an private Unternehmungen	18'000		18'000		15'749	
7500.3636	Beitr.an priv.Organisat.o.Erwerbszweck	500		500		445	
7500.4631	Beiträge von Kantonen		5'000		10'000		32'541

9. ERFOLGSRECHNUNG - DETAIL FUNKTIONALE GLIEDERUNG

EINWOHNERGEMEINDE ALLSCHWIL		Budget 2026		Budget 2025		Rechnung 2024	
KONTO	DETAIL FUNKTIONALE GLIEDERUNG	AUFWAND	ERTRAG	AUFWAND	ERTRAG	AUFWAND	ERTRAG
76	Tierhaltung und übriger Umweltschutz	544'705	226'000	513'182	214'000	461'989	246'293
	Nettoaufwand		318'705		299'182		215'696
761	Luftreinhaltung und Klimaschutz	158'381	64'000	118'635	56'000	155'490	66'945
	Nettoaufwand		94'381		62'635		88'545
7610	Luftreinhaltung und Klimaschutz	158'381	64'000	118'635	56'000	155'490	66'945
7610.3010	Löhne d.Verwaltungs-u.Betriebspersonals	91'873		92'818		91'411	
7610.3040	Erziehungszulagen	900				910	
7610.3050	AHV,IV,EO,ALV,Verwaltungskosten	5'941		5'940		5'957	
7610.3052	Pensionskassen	11'000		11'000		10'638	
7610.3053	Unfallversicherungen	1'667		1'947		1'681	
7610.3054	Familienausgleichskasse	1'160		1'160		1'139	
7610.3055	Krankentaggeldversicherungen	1'640		1'640		1'610	
7610.3101	Betriebs-, Verbrauchsmaterial	500		430			
7610.3130	Dienstleistungen Dritter	300		300			
7610.3132	Honor.ext.Berater,Gutachter,Fachexp.	42'000		2'000		41'177	
7610.3151	Unterh.App.,Masch.,Geräte,Fahrz.,Werkz.	1'400		1'400		968	
7610.4210	Gebühren für Amtshandlungen		64'000		56'000		66'945
762	Tierhaltung	27'300	162'000	26'900	158'000	23'337	177'908
	Nettoertrag	134'700		131'100		154'571	
7620	Hundehaltung	27'300	162'000	26'900	158'000	23'337	177'908
7620.3101	Betriebs-, Verbrauchsmaterial	22'000		22'000		18'264	
7620.3130	Dienstleistungen Dritter	2'300		2'300		2'071	
7620.3181	Tatsächliche Forderungsverluste	3'000		2'600		3'001	
7620.4240	Benützungsgebühren und Dienstleistungen		162'000		158'000		177'908
769	Übriger Umweltschutz	359'024		367'647		283'163	1'440
	Nettoaufwand		359'024		367'647		281'723
7690	Übriger Umweltschutz	359'024		367'647		283'163	1'440
7690.3000	Behörden und Kommissionen	5'000		2'000		4'500	
7690.3010	Löhne d.Verwaltungs-u.Betriebspersonals	162'971		175'535		113'711	
7690.3040	Erziehungszulagen	5'000		3'600		4'756	
7690.3050	AHV,IV,EO,ALV,Verwaltungskosten	10'539		11'234		7'643	
7690.3052	Pensionskassen	15'000		15'000		12'065	
7690.3053	Unfallversicherungen	2'956		3'682		2'127	
7690.3054	Familienausgleichskasse	2'058		2'194		1'461	
7690.3055	Krankentaggeldversicherungen	2'910		3'102		1'986	

9. ERFOLGSRECHNUNG - DETAIL FUNKTIONALE GLIEDERUNG

KONTO	EINWOHNERGEMEINDE ALLSCHWIL DETAIL FUNKTIONALE GLIEDERUNG	Budget 2026		Budget 2025		Rechnung 2024	
		AUFWAND	ERTRAG	AUFWAND	ERTRAG	AUFWAND	ERTRAG
7690.3101	Betriebs-, Verbrauchsmaterial	1'500		1'500			
7690.3120	Ver- und Entsorgung	5'220		5'220		3'745	
7690.3130	Dienstleistungen Dritter	62'450		61'650		54'721	
7690.3131	Planungen und Projektierungen Dritter	10'000		10'000		8'295	
7690.3132	Honor.ext.Berater,Gutachter,Fachexp.	37'490		35'900		28'868	
7690.3137	Steuern und Gebühren	200		200		199	
7690.3138	Kurse, Prüfungen und Beratungen	8'000		8'000		10'638	
7690.3144	Unterhalt Hochbauten	12'530		12'530		10'598	
7690.3151	Unterh.App.,Masch.,Geräte,Fahrz.,Werkz.	500		500			
7690.3300	Planm.Abschreibungen Sachanlagen	14'600		15'700		17'851	
7690.3612	Entsch.an Gemeinden und Zweckverbände	100		100			
7690.4260	Rückerstattungen und Kostenbeteiligungen Dritter						1'440
77	Friedhof und Bestattung Nettoaufwand	721'547	182'000	760'018	172'000	751'481	201'728
			539'547		588'018		549'753
771	Friedhof und Bestattung Nettoaufwand	721'547	182'000	760'018	172'000	751'481	201'728
			539'547		588'018		549'753
7710	Friedhof und Bestattung	721'547	182'000	760'018	172'000	751'481	201'728
7710.3010	Löhne d.Verwaltungs-u.Betriebspersonals	272'569		325'355		287'985	
7710.3040	Erziehungszulagen	5'300		9'000		5'274	
7710.3050	AHV,IV,EO,ALV,Verwaltungskosten	17'627		20'822		18'590	
7710.3052	Pensionskassen	31'000		28'000		30'833	
7710.3053	Unfallversicherungen	4'944		6'825		5'937	
7710.3054	Familienausgleichskasse	3'443		4'067		3'554	
7710.3055	Krankentaggeldversicherungen	4'634		4'619		4'503	
7710.3101	Betriebs-, Verbrauchsmaterial	55'330		33'730		43'675	
7710.3111	App.,Masch.,Geräte,Fahrz.,Werkz.	3'800		10'800		2'806	
7710.3112	Dienstkleider	8'000		10'000		4'641	
7710.3120	Ver- und Entsorgung	40'200		43'700		39'678	
7710.3130	Dienstleistungen Dritter	160'000		135'000		166'486	
7710.3131	Planungen und Projektierungen Dritter	500					
7710.3137	Steuern und Gebühren	300		300		6'043	
7710.3143	Unterhalt übrige Tiefbauten	3'000		17'000			
7710.3144	Unterhalt Hochbauten	40'000		40'000		50'298	
7710.3151	Unterh.App.,Masch.,Geräte,Fahrz.,Werkz.	3'000		2'500		3'131	
7710.3181	Tatsächliche Forderungsverluste					588	
7710.3300	Planm.Abschreibungen Sachanlagen	67'900		68'300		77'459	
7710.4210	Gebühren für Amtshandlungen		60'000		55'000		75'496
7710.4260	Rückerstattungen und Kostenbeteiligungen Dritter		122'000		117'000		126'232

9. ERFOLGSRECHNUNG - DETAIL FUNKTIONALE GLIEDERUNG

KONTO	EINWOHNERGEMEINDE ALLSCHWIL DETAIL FUNKTIONALE GLIEDERUNG	Budget 2026		Budget 2025		Rechnung 2024	
		AUFWAND	ERTRAG	AUFWAND	ERTRAG	AUFWAND	ERTRAG
79	Raumordnung	4'673'895	4'238'000	7'832'000	7'463'000	348'845	
	Nettoaufwand		435'895		369'000		348'845
790	Raumordnung	4'673'895	4'238'000	7'832'000	7'463'000	348'845	
	Nettoaufwand		435'895		369'000		348'845
7900	Raumplanung	4'673'895	4'238'000	7'832'000	7'463'000	348'845	
7900.3000	Behörden und Kommissionen	8'000		10'000		7'960	
7900.3050	AHV,IV,EO,ALV,Verwaltungskosten	400		600		335	
7900.3054	Familienausgleichskasse	60		100		64	
7900.3130	Dienstleistungen Dritter	2'435		2'400		2'382	
7900.3132	Honor.ext.Berater,Gutachter,Fachexp.	250'000		195'000		145'416	
7900.3320	Planm.Abschreibungen immat.Anlagen	195'000		180'900		192'688	
7900.3511 *	Einlagen in Fonds des EK	4'218'000		7'443'000			
7900.4390 *	Übriger Ertrag		4'218'000		7'443'000		
7900.4511	Entnahmen aus Fonds des EK		20'000		20'000		
8	VOLKSWIRTSCHAFT	424'267	611'300	288'043	548'300	265'028	575'281
	Nettoertrag	187'033		260'257		310'253	
81	Landwirtschaft	23'517		20'543		3'762	
	Nettoaufwand		23'517		20'543		3'762
812	Strukturverbesserungen	22'000		19'000		1'944	
	Nettoaufwand		22'000		19'000		1'944
8120	Strukturverbesserungen	22'000		19'000		1'944	
8120.3131	Planungen und Projektierungen Dritter	15'000		15'000			
8120.3143	Unterhalt übrige Tiefbauten	7'000		4'000		1'944	
814	Produktionsverbesserungen	1'517		1'543		1'818	
	Nettoaufwand		1'517		1'543		1'818
8140	Produktionsverbesserungen	1'517		1'543		1'818	
8140.3010	Löhne d.Verwaltungs-u.Betriebspersonals	1'504		1'523		1'806	
8140.3053	Unfallversicherungen	13		20		12	

9. ERFOLGSRECHNUNG - DETAIL FUNKTIONALE GLIEDERUNG

EINWOHNERGEMEINDE ALLSCHWIL		Budget 2026		Budget 2025		Rechnung 2024	
KONTO	DETAIL FUNKTIONALE GLIEDERUNG	AUFWAND	ERTRAG	AUFWAND	ERTRAG	AUFWAND	ERTRAG
82	Forstwirtschaft	300'000		230'000		230'297	
	Nettoaufwand		300'000		230'000		230'297
820	Forstwirtschaft	300'000		230'000		230'297	
	Nettoaufwand		300'000		230'000		230'297
8200	Forstwirtschaft	300'000		230'000		230'297	
8200.3632	* Beiträge an Gemeinden und Zweckverbände	300'000		230'000		230'297	
83	Jagd und Fischerei	3'650	1'300	3'650	1'300	3'465	1'300
	Nettoaufwand		2'350		2'350		2'165
830	Jagd und Fischerei	3'650	1'300	3'650	1'300	3'465	1'300
	Nettoaufwand		2'350		2'350		2'165
8300	Jagd und Fischerei	3'650	1'300	3'650	1'300	3'465	1'300
8300.3101	Betriebs-, Verbrauchsmaterial	50		50			
8300.3130	Dienstleistungen Dritter	100		100			
8300.3611	Entschädigungen an Kanton	1'850		1'850		1'815	
8300.3612	Entsch.an Gemeinden und Zweckverbände	1'650		1'650		1'650	
8300.4100	Regalien		1'300		1'300		1'300
85	Industrie, Gewerbe, Handel	97'100		33'850		27'505	
	Nettoaufwand		97'100		33'850		27'505
850	Industrie, Gewerbe, Handel	97'100		33'850		27'505	
	Nettoaufwand		97'100		33'850		27'505
8500	Industrie, Gewerbe, Handel	97'100		33'850		27'505	
8500.3010	Löhne d.Verwaltungs-u.Betriebspersonals	36'000					
8500.3050	AHV,IV,EO,ALV,Verwaltungskosten	2'300					
8500.3052	Pensionskassen	3'900					
8500.3053	Unfallversicherungen	1'000					
8500.3054	Familienausgleichskasse	450					
8500.3055	Krankentaggeldversicherungen	600					
8500.3130	Dienstleistungen Dritter	10'850		10'850		10'532	
8500.3132	Honor.ext.Berater,Gutachter,Fachexp.	20'000					
8500.3170	Reisekosten und Spesen	2'000		3'000			
8500.3199	Übriger Betriebsaufwand	12'000		12'000		8'973	
8500.3636	Beitr.an priv.Organisat.o.Erwerbszweck	8'000		8'000		8'000	

9. ERFOLGSRECHNUNG - DETAIL FUNKTIONALE GLIEDERUNG

EINWOHNERGEMEINDE ALLSCHWIL		Budget 2026		Budget 2025		Rechnung 2024	
KONTO	DETAIL FUNKTIONALE GLIEDERUNG	AUFWAND	ERTRAG	AUFWAND	ERTRAG	AUFWAND	ERTRAG
87	Energie		610'000		547'000		573'981
	Nettoertrag	610'000		547'000		573'981	
871	Elektrizität		450'000		387'000		427'569
	Nettoertrag	450'000		387'000		427'569	
8710	Elektrizität		450'000		387'000		427'569
8710.4120	* Konzessionen		450'000		387'000		427'569
872	Gas		160'000		160'000		146'412
	Nettoertrag	160'000		160'000		146'412	
8720	Gas		160'000		160'000		146'412
8720.4120	Konzessionen		160'000		160'000		146'412
9	FINANZEN UND STEUERN	15'910'961	113'545'448	14'778'044	105'405'142	48'039'861	138'800'459
	Nettoertrag	97'634'487		90'627'098		90'760'598	
91	Steuern	245'000	105'630'000	265'000	97'160'000	678'882	130'674'226
	Nettoertrag	105'385'000		96'895'000		129'995'344	
910	Steuern	245'000	105'630'000	265'000	97'160'000	678'882	130'674'226
	Nettoertrag	105'385'000		96'895'000		129'995'344	
9100	Steuern aktuelles Jahr	115'000	104'950'000	115'000	96'500'000	222'000	119'974'997
9100.3182	Werberichtigung Steuerguthaben nat. Personen	100'000		100'000		188'000	
9100.3184	Wertberichtigung Steuerguthaben jur. Pers.	15'000		15'000		34'000	
9100.4000	Einkommenssteuern natürliche Personen		56'500'000		59'500'000		53'320'259
9100.4001	Vermögenssteuern nat. Personen		5'750'000		6'200'000		5'730'206
9100.4002	Quellensteuern natürliche Personen		3'700'000		3'500'000		3'519'267
9100.4010	* Ertragsteuern juristische Personen		37'500'000		24'500'000		55'979'799
9100.4011	* Kapitalsteuern jur. Person		1'500'000		2'800'000		1'425'467
9101	Steuern Vorjahre					326'732	10'034'732
9101.3183	Tats. Forderungsverl. Steuerguth. nat. Personen					274'754	
9101.3185	Tats. Forderungsverl. Steuerguth. jur. Pers.					51'977	
9101.4000	Einkommenssteuern natürliche Personen						4'697'796
9101.4001	Vermögenssteuern nat. Personen						6'200
9101.4010	Ertragsteuern juristische Personen						1'934'026
9101.4011	Kapitalsteuern jur. Person						3'396'710

9. ERFOLGSRECHNUNG - DETAIL FUNKTIONALE GLIEDERUNG

EINWOHNERGEMEINDE ALLSCHWIL		Budget 2026		Budget 2025		Rechnung 2024	
KONTO	DETAIL FUNKTIONALE GLIEDERUNG	AUFWAND	ERTRAG	AUFWAND	ERTRAG	AUFWAND	ERTRAG
9102	Zinsendienst Steuern	130'000	680'000	150'000	660'000	130'150	664'497
9102.3403	Vergütungszinsen / Skonti Steuern	130'000		150'000		130'150	
9102.4403	Verzugszinsen Steuern		680'000		660'000		664'497
93	Finanz- und Lastenausgleich Nettoaufwand	15'277'911	6'094'386	13'732'654	6'413'767	14'202'397	6'386'756
			9'183'525		7'318'887		7'815'641
930	Finanz- und Lastenausgleich Nettoaufwand	15'277'911	6'094'386	13'732'654	6'413'767	14'202'397	6'386'756
			9'183'525		7'318'887		7'815'641
9300	Finanz- und Lastenausgleich	15'277'911	6'094'386	13'732'654	6'413'767	14'202'397	6'386'756
9300.3622	* Ressourcenausgleich	14'980'000		13'300'000		13'632'343	
9300.3625	Finanzierung Solidaritätsbeitrag	228'000		223'000		220'630	
9300.3631	* Beiträge an Kanton	69'911		209'654		349'424	
9300.4621	Lastenabgeltungen		2'047'653		2'090'000		2'026'419
9300.4631	Beiträge von Kantonen		4'046'733		4'323'767		4'360'337
94	Ertragsanteile an Bundeseinnahmen Nettoertrag		933'920		911'233		839'305
		933'920		911'233		839'305	
940	Ertragsanteile an Bundeseinnahmen Nettoertrag		933'920		911'233		839'305
		933'920		911'233		839'305	
9400	Ertragsanteile an Bundeseinnahmen		933'920		911'233		839'305
9400.4600	Anteil an Bundeserträgen		933'920		911'233		839'305
96	Vermögens- und Schuldenverwaltung Nettoaufwand	388'050	862'142	780'390	895'142	1'179'083	860'001
	Nettoertrag	474'092		114'752			319'081
961	Zinsen Nettoaufwand	326'900	60'000	752'700	93'000	543'850	52'297
			266'900		659'700		491'553
9610	Zinsen	326'900	60'000	752'700	93'000	543'850	52'297
9610.3400	Verzinsung laufende Verbindlichkeiten					423	
9610.3401	* Verzins.kurzfr.Finanzverbindlichkeiten	308'500		73'500		118'720	
9610.3406	* Verzins.langfr.Finanzverbindlichkeiten			608'500		381'633	
9610.3409	Übrige Passivzinsen					355	
9610.3940	Int.Verr.von kalk.Zinsen u.Finanzaufw.	18'400		70'700		42'718	
9610.4400	Zinsen flüssige Mittel				40'000		48'257
9610.4499	Übriger Finanzertrag						47
9610.4940	Int. Verr. von kalk. Zinsen und Finanzaufwand		60'000		53'000		3'993

9. ERFOLGSRECHNUNG - DETAIL FUNKTIONALE GLIEDERUNG

KONTO	EINWOHNERGEMEINDE ALLSCHWIL DETAIL FUNKTIONALE GLIEDERUNG	Budget 2026		Budget 2025		Rechnung 2024	
		AUFWAND	ERTRAG	AUFWAND	ERTRAG	AUFWAND	ERTRAG
963	Liegenschaften des Finanzvermögens Nettoertrag	55'850	802'142	19'490	802'142	630'224	807'704
		746'292		782'652		177'481	
9630	Liegenschaften des Finanzvermögens	55'850	802'142	19'490	802'142	630'224	807'704
9630.3134	Sachversicherungsprämien	800		800		798	
9630.3137	Steuern und Gebühren	50		50		16	
9630.3144	Unterhalt Hochbauten			18'640		14'588	
9630.3430	Baulicher Unterhalt Finanzvermögen	55'000					
9630.3441	Wertberichtigung Sachanlagen					614'786	
9630.3910	Int.Verr.von Dienstleistungen					37	
9630.4430	Pacht- und Mietzinse Liegenschaften FV		802'142		802'142		803'818
9630.4443	Wertberichtigungen Sachanlagen						3'886
969	Übriges Finanzvermögen Nettoaufwand	5'300		8'200		5'009	
			5'300		8'200		5'009
9690	Übriges Finanzvermögen	5'300		8'200		5'009	
9690.3130	Dienstleistungen Dritter	4'500		7'000		4'078	
9690.3420	Kapitalbeschaffung und -verwaltung	800		1'200		930	
97	Rückverteilungen Nettoertrag		25'000		25'000		32'362
		25'000		25'000		32'362	
971	Rückverteilungen aus CO2-Abgabe Nettoertrag		25'000		25'000		32'362
		25'000		25'000		32'362	
9710	Rückverteilungen aus CO2-Abgabe		25'000		25'000		32'362
9710.4699	Rückverteilungen		25'000		25'000		32'362
99	Nicht aufgeteilte Posten Nettoaufwand					31'979'500	7'809
							31'971'691
990	Finanzpolitische Reserve Nettoaufwand					32'000'000	32'000'000
9900	Finanzpolitische Reserve					32'000'000	
9900.3894	Einlagen in finanzpolitische Reserve					32'000'000	
995	Neutrale Aufwendungen und Erträge Nettoertrag					-20'500	7'809
						28'309	
9950	Neutrale Aufwendungen und Erträge					-20'500	7'809
9950.3010	Löhne d.Verwaltungs-u.Betriebspersonals					-50'500	
9950.3180	Wertberichtigungen auf Forderungen					30'000	
9950.4390	Übriger Ertrag						7'809

10. INVESTITIONSRECHNUNG - ZUSAMMENZUG FUNKTIONALE GLIEDERUNG

KONTO	EINWOHNERGEMEINDE ALLSCHWIL ZUSAMMENZUG FUNKTIONALE GLIEDERUNG	Budget 2026		Budget 2025		Rechnung 2024	
		AUFWAND	ERTRAG	AUFWAND	ERTRAG	AUFWAND	ERTRAG
	FUNKTIONALE GLIEDERUNG	13'946'229	890'000	14'506'530	762'028	10'056'876	1'533'822
	Zunahme der Nettoinvestitionen		13'056'229		13'744'502		8'523'054
0	ALLGEMEINE VERWALTUNG	645'000		340'000		286'173	
	Nettoausgaben		645'000		340'000		286'173
1	ÖFFENTLICHE ORDNUNG UND SICHERHEIT	500'000	200'000	166'000		172'647	
	Nettoausgaben		300'000		166'000		172'647
2	BILDUNG	3'064'229		2'420'900		1'329'711	
	Nettoausgaben		3'064'229		2'420'900		1'329'711
3	KULTUR, SPORT, FREIZEIT, KIRCHE	795'000	40'000	1'359'006	392'028	4'293'546	24'200
	Nettoausgaben		755'000		966'978		4'269'346
4	GESUNDHEIT		20'000		20'000		20'000
	Nettoeinnahmen	20'000		20'000		20'000	
5	SOZIALE SICHERHEIT			180'000			
	Nettoausgaben				180'000		
6	VERKEHR	3'730'000		3'396'022	150'000	1'446'464	
	Nettoausgaben		3'730'000		3'246'022		1'446'464
7	UMWELTSCHUTZ UND RAUMORDNUNG	5'212'000	630'000	6'644'602	200'000	2'528'336	1'489'622
	Nettoausgaben		4'582'000		6'444'602		1'038'714

11. INVESTITIONSRECHNUNG - DETAIL ARTENGLIEDERUNG

KONTO	EINWOHNERGEMEINDE ALLSCHWIL DETAIL ARTENGLIEDERUNG	Budget 2026		Budget 2025		Rechnung 2024	
		AUSGABEN	EINNAHMEN	AUSGABEN	EINNAHMEN	AUSGABEN	EINNAHMEN
	Investitionsrechnung	13'946'229	890'000	14'506'530	762'028	10'056'876	1'533'822
5	Investitionsausgaben	13'946'229		14'506'530		10'056'876	
50	Sachanlagen	12'103'500		12'601'530		8'975'930	
5010	Strassen/Verkehrswege	3'085'000		2'805'022		1'391'881	
5030	Übrige Tiefbauten	4'643'000		6'912'602		3'627'407	
5040	Hochbauten	3'363'500		2'498'221		3'596'504	
5060	Mobilien	1'012'000		385'685		360'139	
52	Immaterielle Anlagen	1'842'729		1'905'000		1'080'946	
5200	Software	330'000		220'000		111'369	
5290	Übrige immaterielle Anlagen	1'512'729		1'685'000		969'577	
6	Investitionseinnahmen		890'000		762'028		1'533'822
63	Investitionsbeiträge f.eigene Rechnung		870'000		742'028		1'513'822
6300	Investitionsbeiträge vom Bund					150'000	
6310	Investitionsbeiträge vom Kanton					392'028	
6320	Inv.beiträge von Gemeinden u. Zweckverb.		40'000				
6340	Inv.beiträge von öff.Unternehmungen		200'000				
6350	Invest.Beitr.priv.Untern.						20'000
6360	Inv.beiträge von priv.Org.o.Erwerbszweck						4'200
6371	Anschlussbeitr. von priv.Haushalte		630'000		200'000		1'489'622
64	Rückzahlung von Darlehen		20'000		20'000		20'000
6460	Rückz.v.Darlehen an priv.Org.o.Erwerbsz.		20'000		20'000		20'000

12. INVESTITIONSRECHNUNG - DETAIL FUNKTIONALE GLIEDERUNG

KONTO	EINWOHNERGEMEINDE ALLSCHWIL DETAIL FUNKTIONALE GLIEDERUNG	Budget 2026		Budget 2025		Rechnung 2024	
		AUSGABEN	EINNAHMEN	AUSGABEN	EINNAHMEN	AUSGABEN	EINNAHMEN
	FUNKTIONALE GLIEDERUNG	13'946'229	890'000	14'506'530	762'028	10'056'876	1'533'822
	Zunahme der Nettoinvestitionen		13'056'229		13'744'502		8'523'054
0	ALLGEMEINE VERWALTUNG	645'000		340'000		286'173	
	Nettoausgaben		645'000		340'000		286'173
02	Allgemeine Dienste	645'000		340'000		286'173	
022	Allgemeine Dienste	445'000		295'000		146'102	
0220	Allgemeine Dienste	445'000		295'000		146'102	
5060.23	Gemeinde-Elektrofahzeug					34'733	
5060.24	E-Pikettfahrzeug inkl. Ladestation			75'000			
5060.25	Ersatz und Ausbau zentrale Storage	115'000					
5200.09	ICT-Investitionen, eGov	100'000		220'000		111'369	
5200.10	ICT-Investitionen, eGov Phase II	230'000					
029	Verwaltungsliegenschaften	200'000		45'000		140'071	
0290	Verwaltungsliegenschaften	200'000		45'000		140'071	
5040.04	PV Anlage Gemeindeverwaltung					5'932	
5040.07	Optimierung Büroraum SD Gemeindezentrum					134'139	
5040.10	Umrüstung LED Leuchten Verwaltungsliegenschaften	200'000		45'000			
1	ÖFFENTLICHE ORDNUNG UND SICHERHEIT	500'000	200'000	166'000		172'647	
	Nettoausgaben		300'000		166'000		172'647
15	Feuerwehr	500'000	200'000				
150	Feuerwehr	500'000	200'000				
1501	Feuerwehrverbund (Kopfgemeinde)	500'000	200'000				
5060.03	Hilfeleistungsfahrzeug	500'000					
6300.01	Hilfeleistungsfahrzeug, Beitrag BGV		200'000				

12. INVESTITIONSRECHNUNG - DETAIL FUNKTIONALE GLIEDERUNG

KONTO	EINWOHNERGEMEINDE ALLSCHWIL DETAIL FUNKTIONALE GLIEDERUNG	Budget 2026		Budget 2025		Rechnung 2024	
		AUSGABEN	EINNAHMEN	AUSGABEN	EINNAHMEN	AUSGABEN	EINNAHMEN
16	Militär und Bevölkerungsschutz			166'000		172'647	
161	Militär			166'000		148'590	
1611	Schiesswesen			166'000		148'590	
5040.02	Renovation Aussenfassade Schiessstüren					65'000	
5040.03	Schiessstand - Erneuerung 25m Pistolenanlage					83'590	
5040.04	Schützenhaus 300m Anlage Dachsanierung inkl. PV Anlage			166'000			
162	Bevölkerungsschutz					24'058	
1620	Zivilschutz					24'058	
5040.01	Ersatz Notstromgenerator					24'058	
2	BILDUNG	3'064'229		2'420'900		1'329'711	
	Nettoaussgaben		3'064'229		2'420'900		1'329'711
21	Obligatorische Schule	3'064'229		2'420'900		1'329'711	
212	Primarschule					144'006	
2120	Primarschule					144'006	
5060.04	Fach- und Nebenräume Schulhäuser					144'006	
214	Musikschulen					36	
2140	Musikschulen					36	
5040.03	Musikschule Ersatz Schliessung					36	
217	Schulliegenschaften	3'064'229		2'420'900		1'185'668	
2170	Schulliegenschaften	3'064'229		2'420'900		1'185'668	
5040.54	SH Gartenhof, Ersatz Turnhallenbeleuchtung					65'706	
5040.55	KG Dorf, Innensanierung					120'197	
5040.56	SH Gartenhof, Turnhalle Ersatz Hebebühne					794	
5040.60	SH Schönenbuchstrasse, Neue Garderoben					35'299	
5040.61	SH Schönenbuchstrasse, Brandschutzmassnahmen					251'953	
5040.64	Absturzsicherung diverse Kindergärten					20'896	
5040.67	SH Schönenbuchstrasse 12 & 14; Ersatz Schliessanlage					97'226	
5040.69	SZ Neuallschwil; Erneuerung Warmwasseraufbereitung			208'400		12'878	
5040.70	Nebengebäude SZ Neuallschwil; Fensterersatz					37'229	
5040.71	Hegenheimermattweg 66; WC-Einbau & div. Sanierungsarbeiten			160'000			
5040.72	Musikschule - Erweiterung Musikzimmer (UG)					290'592	
5040.73	SH Gartenhof - Anzeigetafel Hallensport					34'019	
5040.74	Aussenspielgeräte, Spielplatz KG & PS			100'000		143'047	
5040.75	KG Schlappenmatten - Ersatz Sitzbänke	80'000					
5040.76	SH Gartenhof - Sanierung Lastenaufzug					73'561	
5040.77	SH Gartenhof - Sanierung Lüftung & Kühlung Saal	155'000		60'000			
5040.80	Aussenspielgeräte, Spielplatz KG & PS - Teil 2	75'000		100'000			

12. INVESTITIONSRECHNUNG - DETAIL FUNKTIONALE GLIEDERUNG

KONTO	EINWOHNERGEMEINDE ALLSCHWIL DETAIL FUNKTIONALE GLIEDERUNG	Budget 2026		Budget 2025		Rechnung 2024	
		AUSGABEN	EINNAHMEN	AUSGABEN	EINNAHMEN	AUSGABEN	EINNAHMEN
5040.82	SH Schönenbuchstrasse, Glasfassade inkl. Schiebetüre	138'000		20'000			
5040.83	SZ Neuallschwil Sanierung Dusche und Garderobe			210'000			
5040.84	SZ Neuallschwil Fenstersanierung Turnhalle	265'000		20'000			
5040.85	SZ Neuallschwil Dachsanierung Turnhalle	462'000		35'000			
5040.86	SH Schönenbuchstrasse, Neues Gelände Turnhalle			61'000			
5040.88	TG Baslerstrasse - Lüftungsanlage			66'500			
5040.89	Umrüstung LED-Leuchten, Schulliegenschaften	400'000		400'000			
5040.90	Aussenspielgeräte, Spielplatz KG & PS - Teil 3	100'000					
5040.91	SH Gartenstrasse - Neue Fenster und Lamellenstoren	40'000					
5040.92	Lüftungsanlage Musikschule	101'500					
5040.93	SH Schönenbuchstrasse Brandschutzmassnahmen	368'000					
5060.02	Erneuerung/Erweiterung WLAN/LAN SZ Neuallschwil & SH Schönenbuchstrasse			160'000			
5060.03	Fahrzeuggeräteträger	107'000					
5290.04	KG Metzgersmatten, Ersatzneubau Wettbewerb und Vorprojekt	272'729		170'000		2'271	
5290.05	Schulraumplanung, Phase 1 Vorbereitung Planung	500'000		650'000			
3	KULTUR, SPORT, FREIZEIT, KIRCHE	795'000	40'000	1'359'006	392'028	4'293'546	24'200
	Nettoaussgaben		755'000		966'978		4'269'346
31	Kulturerbe	210'000		100'000		21'887	
311	Museen und Kulturförderung	200'000		100'000		21'887	
3110	Museen und Kulturförderung	200'000		100'000		21'887	
5040.04	Sanierung Museum Allschwil (best. Gebäude)	200'000					
5290.01	Vorprojekt Museum Allschwil neu			100'000		21'887	
312	Denkmalpflege und Heimatschutz	10'000					
3120	Denkmalpflege und Heimatschutz	10'000					
5030.01	Brunnen Dorfplatz Sanierung	10'000					
34	Sport und Freizeit	585'000	40'000	1'259'006	392'028	4'271'659	24'200
341	Sport	30'000		113'000		1'385'285	4'200
3412	Hallenbad					71'659	
5040.20	Hallenbad; Notausgang					71'659	
3414	Leichtathletik- und Fussballanlagen	30'000		113'000		1'313'626	4'200
5030.06	Sportanlage im Brüel, Sanierung Feld 3			113'000		1'313'626	4'200
5030.07	Sportanlage im Brüel, Sanierung Feld 1	30'000					
342	Freizeit	555'000	40'000	1'146'006	392'028	2'886'374	20'000
3420	Freizeit	205'000	40'000	484'685	392'028	1'056'394	20'000
5030.01	Wegmatten Ausführungen Park					72'000	
5040.04	Grünraum Binningerstrasse, Bauprojekt (fondsfinanziert)	40'000					
5040.05	Mehrgenerationenspielgeräte - Wegmattenpark	80'000					

12. INVESTITIONSRECHNUNG - DETAIL FUNKTIONALE GLIEDERUNG

KONTO	EINWOHNERGEMEINDE ALLSCHWIL DETAIL FUNKTIONALE GLIEDERUNG	Budget 2026		Budget 2025		Rechnung 2024	
		AUSGABEN	EINNAHMEN	AUSGABEN	EINNAHMEN	AUSGABEN	EINNAHMEN
5030.16	Lindenplatz Ausführung			400'000			
5030.17	Grünraum Binningerstrasse			50'000			
5030.18	Ergänzende Gestaltung Parkanlagen			15'000			
5040.01	Neuerstellung Spielplatz Pastorenweg					188'325	
5040.02	Aufwertung Spielplatz Dürrenmatten	65'000		5'000			
5040.03	Begegnungsort Mühlebach	20'000					
5060.02	Wegmattenpark - Geräte			14'685		161'262	
5290.12	Erarbeitung Spielplatzstrategie inkl. Pilotprojekt, Teil 2					493'215	
5290.13	Grünraum Binningerstrasse, Planung					101'506	20'000
5290.14	Planung Lindenplatz					40'086	
6310.01	Lindenplatz Beiträge Kanton				392'028		
6320.01	Grünraum Binningerstrasse, Bauprojekt (fondsfinanziert)		40'000				
3422	Freizeithaus	350'000		661'321		1'829'980	
5030.01	FZH Sanierung Hinterhof	50'000					
5040.06	FZH: Ersatz Holzpavillon Ausführung (NEU)			76'721		1'692'875	
5040.07	PV Anlage Freizeithaus			244'600		41'718	
5040.08	FZH - Ersatz Schliessanlage					95'387	
5040.09	FZH HH 76 - Lüftung Saal Altbau	300'000		340'000			
4	GESUNDHEIT		20'000		20'000		20'000
	Nettoeinnahmen	20'000		20'000		20'000	
42	Ambulante Krankenpflege		20'000		20'000		20'000
421	Ambulante Krankenpflege		20'000		20'000		20'000
4210	Ambulante Krankenpflege		20'000		20'000		20'000
5460.01	Darlehen Spitex		20'000		20'000		20'000
5	SOZIALE SICHERHEIT			180'000			
	Nettoausgaben				180'000		
57	Sozialhilfe und Asylwesen			180'000			
573	Asylwesen			180'000			
5730	Asylwesen			180'000			
5040.01	ATLAS - Erneuerung Fenster			180'000			

12. INVESTITIONSRECHNUNG - DETAIL FUNKTIONALE GLIEDERUNG

KONTO	EINWOHNERGEMEINDE ALLSCHWIL DETAIL FUNKTIONALE GLIEDERUNG	Budget 2026		Budget 2025		Rechnung 2024	
		AUSGABEN	EINNAHMEN	AUSGABEN	EINNAHMEN	AUSGABEN	EINNAHMEN
6	VERKEHR	3'730'000		3'396'022	150'000	1'446'464	
	Nettoausgaben		3'730'000		3'246'022		1'446'464
61	Strassenverkehr	3'730'000		3'396'022	150'000	1'442'175	
615	Gemeindestrassen/Werkhof	3'730'000		3'396'022	150'000	1'442'175	
6150	Gemeindestrassen/Werkhof	3'730'000		3'396'022	150'000	1'442'175	
5010.45	Engehollenweg Strassenkorrektio					7'012	
5010.52	Schützenweg, Realisierung					597'782	
5010.54	Strassensanierungen 2023/2024			38'363		523'163	
5010.55	Öffentliche Beleuchtung "Unter der Strengi"			50'000			
5010.56	Spitzwaldstrasse, Strassensanierung Fertigstellung			7'000		13'483	
5010.57	Strassensanierung Hegenheimermattweg Süd			15'000		28'539	
5010.58	Strassensanierung Poststrasse			50'000			
5010.59	Sanierung Brücken			653'559		237'908	
5010.60	Umsetzung Tempo 30			629'100			
5010.61	Insel Fabrikstrasse - Neu	380'000		202'000			
5010.62	Rad- und Fussweg Wänglimatten	775'000		85'000			
5010.63	Gruebewägli, Strassenbau			85'000			
5010.64	Hagmatt und Gewerbestrasse, Strassensanierung	200'000		590'000			
5010.65	Strassensanierungen 2025 - 2027	870'000		250'000			
5010.66	Strassensanierung Hegenheimermattweg Süd	750'000		150'000			
5010.67	Umrüstung öffentl. Beleuchtung auf LED	20'000					
5010.68	Im Brühl, Strassensanierung	90'000					
5060.21	Ersatz Kleinlastwagen, baulicher Unterhalt			36'000			
5060.22	Ersatz Fahrzeuge Regiebetriebe - Teil 1	200'000		100'000			
5060.23	Ersatz Fahrzeuge Regiebetriebe - Teil 2	85'000					
5290.03	Planungsarbeiten T-30 Quartierstrassen					570	
5290.04	Gesamtsanierung Werkhofgebäude, Planung			210'000		26'387	
5290.05	Biningerstrasse, Tramverlängerung L8, Planung Bauprojekt			90'000		7'332	
5290.06	Neugestaltung Dorfplatz, Planung II	130'000		30'000			
5290.07	Gesamtsanierung Werkhofgebäude - Vorprojekt, Kostenschätzung	110'000		50'000			
5290.08	Vertiefung Potentialstudie Werkhof	60'000		80'000			
5290.09	Kiesstrasse, Planung Bauprojekt	30'000					
6300.02	Bundesbeitrag Schützenweg				150'000		
62	Öffentlicher Verkehr					4'289	
623	Agglomerationsverkehr					4'289	
6230	Agglomerationsverkehr					4'289	
5040.01	Aufwertung Bushaltestellen					4'289	

12. INVESTITIONSRECHNUNG - DETAIL FUNKTIONALE GLIEDERUNG

KONTO	EINWOHNERGEMEINDE ALLSCHWIL DETAIL FUNKTIONALE GLIEDERUNG	Budget 2026		Budget 2025		Rechnung 2024	
		AUSGABEN	EINNAHMEN	AUSGABEN	EINNAHMEN	AUSGABEN	EINNAHMEN
7	UMWELTSCHUTZ UND RAUMORDNUNG	5'212'000	630'000	6'644'602	200'000	2'528'336	1'489'622
	Nettoausgaben		4'582'000		6'444'602		1'038'714
71	Wasserversorgung	2'905'000	360'000	5'719'278	100'000	1'701'475	541'192
710	Wasserversorgung	2'905'000	360'000	5'719'278	100'000	1'701'475	541'192
7101	Wasserversorgung (SF)	2'905'000	360'000	5'719'278	100'000	1'701'475	541'192
5030.17	Netzerneuerung 2021/2022 (inkl. MwSt 3'260'079 CHF)					13'697	
5030.22	Engehollenweg, Ersatz WL (inkl. MwSt 366'180 CHF)					-8'370	
5030.23	Neuerstellung Ringleitung West (inkl. MwSt 3'000'522 CHF)	386'000		2'100'000		47'945	
5030.25	Netzerneuerung 2023/2024 (inkl. MwSt 1'480'875 CHF)			937'447		1'163'504	
5030.26	Schützenweg, Ersatz Wasserleitung (inkl. MwSt 436'185 CHF)			11'831		253'857	
5030.27	Oberwilerstrasse, Ersatz Wasserleitung (inkl. MwSt 662'350 CHF)			20'000		230'841	
5030.28	Netzerneuerung 2025 - 2027 (Betrag inkl. MwSt 2'389'010 CHF)	1'010'000		400'000			
5030.29	Hegenheimermattweg Süd, Ersatz WL (Betrag inkl. MwSt 421'590 CHF)			120'000		250'000	
5030.30	Ersatz Graugussleitung Etappe 1 (inkl. MwSt 1'945'800 CHF)	600'000		1'800'000			
5030.31	Gewerbestrasse, WL-Ersatz (inkl. MwSt 740'485 CHF)	200'000		150'000			
5030.32	Gruebewägli, WL-Ersatz (inkl. MwSt 470'235 CHF)			50'000			
5030.33	Ersatz Graugussleitung Etappe 2 (inkl. MwSt 1'945'800 CHF)	200'000					
5030.34	Hagmattstrasse, Ersatz Wasserleitung (inkl. MwSt 454'020 CHF)	170'000					
5030.35	Im Brühl, Ersatz Wasserleitung (inkl. MwSt 227'010 CHF)	10'000					
5040.01	Absturzsicherung Wasserturm (inkl. MwSt 220'524 CHF)	204'000					
5060.03	Ersatz Fahrzeug VW T5 (inkl. MwSt 81'075 CHF)	5'000					
6371.71	Wasseranschlussbeiträge, Private		360'000		100'000		541'192
72	Abwasserbeseitigung	942'000	270'000	575'325	100'000	606'904	948'430
720	Abwasserbeseitigung	942'000	270'000	575'325	100'000	606'904	948'430
7201	Abwasserbeseitigung (SF)	942'000	270'000	575'325	100'000	606'904	948'430
5030.20	Engehollenweg Sauberwasserleitung (inkl. MwSt 463'110 CHF)					-727	
5030.21	Kanalisationen Oberwilerstr., Ochsenegasse - Himmelrichweg (inkl. MwSt 1'077'000 CHF)					319'369	
5030.22	Kanalsanierungen und -erweiterungen 2023/2024 (inkl. MwSt 1'130'850 CHF)			325'325		216'550	
5030.23	Kanalsanierung Baslerstrasse, Grabenring bis Klarastrasse (inkl. MwSt 432'400 CHF)	340'000		50'000		5'114	
5030.24	Kanalsanierungen und -erweiterungen 2025 - 2027 (inkl. MwSt 1'039'922 CHF)	542'000		120'000			
5290.01	Genereller Entwässerungsplan (GEP), Nachführung (inkl. MwSt 269'250 CHF)					66'598	
5290.02	Genereller Entwässerungsplan (GEP), Nachführung Fertigstellung (inkl. MwSt 178'365 CHF)	60'000		80'000			
6371.02	Kanalisationsanschlussbeiträge Private		270'000		100'000		948'430
73	Abfallwirtschaft	190'000					
730	Abfallwirtschaft	190'000					
7301	Abfallbeseitigung (SF)	190'000					
5040.08	Wertstoffsammelstelle Dorfplatz (inkl. MwSt 64'860 CHF)	60'000					
5040.09	Wertstoffsammelstelle Lindenplatz (inkl. MwSt 140'530 CHF)	130'000					

12. INVESTITIONSRECHNUNG - DETAIL FUNKTIONALE GLIEDERUNG

KONTO	EINWOHNERGEMEINDE ALLSCHWIL DETAIL FUNKTIONALE GLIEDERUNG	Budget 2026		Budget 2025		Rechnung 2024	
		AUSGABEN	EINNAHMEN	AUSGABEN	EINNAHMEN	AUSGABEN	EINNAHMEN
77	Friedhof und Bestattung	855'000		120'000		10'232	
771	Friedhof und Bestattung	855'000		120'000		10'232	
7710	Friedhof und Bestattung	855'000		120'000		10'232	
5030.03	Friedhof, Erneuerung Aussenanlage			120'000			
5030.04	Friedhof, Sanierung Wege und Plätze	55'000					
5030.05	Friedhof, Erweiterung Friedwald	800'000					
5040.03	Friedhof, Sanierung WC Rauracherweg					10'232	
79	Raumordnung	320'000		230'000		209'725	
790	Raumordnung	320'000		230'000		209'725	
7900	Raumplanung	320'000		230'000		209'725	
5290.12	Revision der Zonenvorschriften Siedlung Teil 2					209'725	
5290.13	Ortskern - Räumliches Entwicklungskonzept	180'000		150'000			
5290.14	Revision der Zonenvorschriften Siedlung Teil 3			80'000			
5290.15	Räumliches Entwicklungskonzept (REK) Ortskern	100'000					
5290.16	Schwammstadt-Konzept	40'000					

13. VERZEICHNIS DER INVESTITIONSKREDITE IM VERWALTUNGSVERMÖGEN (BU) / VERPFLICHTUNGSKREDITE (SONDERVORLAGEN SV)

Konto-Nr.	Objekt	Datum Beschluss	Art	Kredit Gesamtbeitrag	Kumulierte Ausgaben bis 31.12.2024	Verbleibender Ausgabenbetrag per 31.12.24	Voraussichtliche Ausgaben 2025	Tranche Budget 2026	+ Restkredit - Überschreitung
FUNKTIONALE GLIEDERUNG				55'398'047	13'721'737	41'676'310	10'613'293	13'946'229	17'116'788
0	ALLGEMEINE VERWALTUNG			1'270'000	111'369	1'158'631	335'000	645'000	178'631
0220.5060.24	E-Pikettfahrzeug inkl. Ladestation	03.12.2024	BU	75'000		75'000	60'000		15'000
0220.5060.25	Ersatz und Ausbau zentrale Storage	02.12.2025	BU	115'000		115'000		115'000	
0220.5200.09	ICT-Investitionen, eGov	05.12.2023	BU	450'000	111'369	338'631	230'000	100'000	8'631
0220.5200.10	ICT-Investitionen, eGov Phase II	02.12.2025	BU	385'000		385'000		230'000	155'000
0290.5040.10	Umrüstung LED Leuchten Verwaltungsliegenschaften	03.12.2024	BU	245'000		245'000	45'000	200'000	
1	ÖFFENTLICHE ORDNUNG UND SICHERHEIT			896'000	24'058	871'942	452'942	500'000	-81'000
1501.5060.03	Hilfeleistungsfahrzeug	02.12.2025	BU	500'000		500'000		500'000	
1611.5040.04	Schützenhaus 300m Anlage Dachsanierung inkl. PV Anlage	03.12.2024	BU	166'000		166'000	166'000		
1620.5040.01	Ersatz Notstromgenerator	05.12.2023	BU	230'000	24'058	205'942	286'942		-81'000
2	BILDUNG			6'818'600	276'654	6'541'946	1'391'153	3'064'229	2'086'564
2170.5040.50	KG Metzgersmatten Ersatzneubau Planung (neu)	08.12.2020	BU	172'000	21'231	150'769			150'769
2170.5040.67	SH Schönenbuchstrasse 12 & 14; Ersatz Schliessanlage	06.12.2022	BU	115'000	97'226	17'774	17'774		-0
2170.5040.69	SZ Neuallschwil; Erneuerung Warmwasseraufbereitung	06.12.2022	BU	138'000	12'878	125'122	208'400		-83'278
2170.5040.71	Hegeheimermattweg 66; WC-Einbau & div. Sanierungsarbeiten	06.12.2022	BU	220'000		220'000	220'000		
2170.5040.74	Aussenspielgeräte, Spielplatz KG & PS	05.12.2023	BU	200'000	143'047	56'953	117'479		-60'526
2170.5040.75	KG Schlappenmatten - Ersatz Sitzbänke	05.12.2023	BU	80'000		80'000		80'000	
2170.5040.77	SH Gartenhof - Sanierung Lüftung & Kühlung Saal	05.12.2023	BU	215'000		215'000	60'000	155'000	
2170.5040.80	Aussenspielgeräte, Spielplatz KG & PS - Teil 2	03.12.2024	BU	175'000		175'000	100'000	75'000	
2170.5040.82	SH Schönenbuchstrasse, Glasfassade inkl. Schiebetüre	03.12.2024	BU	158'000		158'000	20'000	138'000	
2170.5040.83	SZ Neuallschwil Sanierung Dusche und Garderobe	03.12.2024	BU	210'000		210'000	210'000		
2170.5040.84	SZ Neuallschwil Fenstersanierung Turnhalle	03.12.2024	BU	285'000		285'000	20'000	265'000	
2170.5040.85	SZ Neuallschwil Dachsanierung Turnhalle	03.12.2024	BU	497'000		497'000	35'000	462'000	
2170.5040.86	SH Schönenbuchstrasse, Neues Geländer Turnhalle	03.12.2024	BU	61'000		61'000	61'000		
2170.5040.88	TG Baslerstrasse - Lüftungsanlage	03.12.2024	BU	66'500		66'500	66'500		
2170.5040.89	Umrüstung LED-Leuchten, Schulliegenschaften		NNB	1'045'000		1'045'000		400'000	645'000
2170.5040.90	Aussenspielgeräte, Spielplatz KG & PS - Teil 3	02.12.2025	BU	332'000		332'000		100'000	232'000
2170.5040.91	SH Gartenstrasse - Neue Fenster und Lamellenstoren		NNB	855'600		855'600		40'000	815'600
2170.5040.92	Lüftungsanlage Musikschule	02.12.2025	BU	101'500		101'500		101'500	
2170.5040.93	SH Schönenbuchstrasse Brandschutzmassnahmen		NNB	655'000		655'000		368'000	287'000
2170.5060.02	Erneuerung/Erweiterung WLAN/LAN SZ Neuallschwil & SH Schönenbuchstrasse	03.12.2024	BU	160'000		160'000	160'000		
2170.5060.03	Fahrzeuggeräteträger	02.12.2025	BU	107'000		107'000		107'000	
2170.5290.04	KG Metzgersmatten, Ersatzneubau Wettbewerb und Vorprojekt	05.12.2023	BU	320'000	2'271	317'729	45'000	272'729	-0
2170.5290.05	Schulraumplanung, Phase 1 Vorbereitung Planung	19.03.2025	SV	650'000		650'000	50'000	500'000	100'000
3	KULTUR, SPORT, FREIZEIT, KIRCHE			9'266'347	3'956'668	5'309'679	568'276	795'000	3'946'403
3110.5040.01	Neukonzeption und Realisierung Museum Allschwil	26.04.2017	SV	730'000	13'463	716'538			716'538
3110.5040.04	Sanierung Museum Allschwil (best. Gebäude)		NNB	2'500'000		2'500'000		200'000	2'300'000
3110.5290.01	Vorprojekt Museum Allschwil neu	06.12.2022	BU	200'000	45'937	154'063	154'063		0
3120.5030.01	Brunnen Dorfplatz Sanierung	02.12.2025	BU	100'000		100'000		10'000	90'000
3414.5030.07	Sportanlage im Brül, Sanierung Feld 1	02.12.2025	BU	750'000		750'000		30'000	720'000

13. VERZEICHNIS DER INVESTITIONSKREDITE IM VERWALTUNGSVERMÖGEN (BU) / VERPFLICHTUNGSKREDITE (SONDERVORLAGEN SV)

Konto-Nr.	Objekt	Datum Beschluss	Art	Kredit Gesamtbeitrag	Kumulierte Ausgaben bis 31.12.2024	Verbleibender Ausgabenbetrag per 31.12.24	Voraussichtliche Ausgaben 2025	Tranche Budget 2026	+ Restkredit - Überschreitung
3420.5040.04	Grünraum Binningerstrasse, Bauprojekt (fondsfinanziert)	02.12.2025	BU					40'000	-40'000
3420.5040.05	Mehrgenerationenspielgeräte - Wegmattenpark	02.12.2025	BU	80'000		80'000		80'000	
3420.5030.17	Grünraum Binningerstrasse	05.12.2023	BU	130'000		130'000			130'000
3420.5030.18	Ergänzende Gestaltung Parkanlagen	03.12.2024	BU	75'000		75'000	75'000		
3420.5040.02	Aufwertung Spielplatz Dürrenmatten	05.12.2023	BU	80'000		80'000	15'000	65'000	
3420.5040.03	Begegnungsort Mühlebach	02.12.2025	BU	200'000		200'000		20'000	180'000
3420.5060.02	Wegmattenpark - Geräte	05.12.2023	BU	154'000	161'262	-7'262			-7'262
3422.5030.01	FZH Sanierung Hinterhof	02.12.2025	BU	170'000		170'000		50'000	120'000
3422.5040.06	FZH: Ersatz Holzpavillon Ausführung (NEU)	15.06.2021	SV	3'282'747	3'598'901	-316'154			-316'154
3422.5040.07	PV Anlage Freizeithaus	27.02.2024	SV	339'600	41'718	297'882	244'600		53'282
3422.5040.08	FZH - Ersatz Schliessanlage	05.12.2023	BU	135'000	95'387	39'613	39'613		0
3422.5040.09	FZH HH 76 - Lüftung Saal Altbau	03.12.2024	BU	340'000		340'000	40'000	300'000	
5	SOZIALE SICHERHEIT			441'000		441'000			441'000
5730.5040.01	ATLAS - Erneuerung Fenster	05.12.2023	BU	180'000		180'000			180'000
5730.5040.02	ATLAS - Sanierung Nassezellen	05.12.2023	BU	261'000		261'000			261'000
6	VERKEHR			15'729'100	4'423'753	11'305'347	2'318'913	3'730'000	5'256'434
6150.5010.14	Stützmauer Parkplätze Baslerstrasse	15.10.2008	SV	200'000		200'000			200'000
6150.5010.50	Neugestaltung Dorfplatz, Planung	07.12.2021	BU	175'000	59'321	115'679			115'679
6150.5010.52	Schützenweg, Realisierung	07.12.2021	BU	775'000	615'962	159'038			159'038
6150.5010.53	Bachgrabenpromenade, Sanierung	07.12.2021	BU	36'000		36'000			36'000
6150.5010.54	Strassensanierungen 2023/2024	06.12.2022	BU	1'484'000	1'668'525	-184'525			-184'525
6150.5010.55	Öffentliche Beleuchtung "Unter der Strengli"	06.12.2022	BU	160'000		160'000	60'000		100'000
6150.5010.56	Spitzwaldstrasse, Strassensanierung Fertigstellung	06.12.2022	BU	2'045'000	1'516'555	528'445	7'000		521'445
6150.5010.57	Strassensanierung Hegeheimermattweg Süd	06.12.2022	BU	65'000	39'602	25'398	25'000		398
6150.5010.58	Strassensanierung Poststrasse	06.12.2022	BU	60'000		60'000	30'000		30'000
6150.5010.59	Sanierung Brücken	06.12.2022	BU	480'000	254'349	225'651	226'000		-349
6150.5010.60	Umsetzung Tempo 30	27.02.2024	SV	629'100		629'100	629'100		
6150.5010.61	Insel Fabrikstrasse - Neu	05.12.2023	BU	222'000		222'000		380'000	-158'000
6150.5010.62	Rad- und Fussweg Wänglimatten	05.12.2023	BU	800'000		800'000	25'000	775'000	
6150.5010.63	Gruebewägli, Strassenbau	05.12.2023	BU	270'000		270'000			270'000
6150.5010.64	Hagmatt und Gewerbestrasse, Strassensanierung	05.12.2023	BU	1'815'000		1'815'000	150'000	200'000	1'465'000
6150.5010.65	Strassensanierungen 2025 - 2027	03.12.2024	BU	2'042'000		2'042'000	250'000	870'000	922'000
6150.5010.66	Strassensanierung Hegeheimermattweg Süd	03.12.2024	BU	1'100'000		1'100'000	250'000	750'000	100'000
6150.5010.67	Umrüstung öffentl. Beleuchtung auf LED	02.12.2025	BU	850'000		850'000		20'000	830'000
6150.5010.68	Im Brühl, Strassensanierung	02.12.2025	BU	90'000		90'000		90'000	
6150.5040.02	Werkhof Fahrzeughebebühne	08.12.2020	BU	41'000	3'302	37'698			37'698
6150.5060.21	Ersatz Kleinlastwagen, baulicher Unterhalt	05.12.2023	BU	300'000		300'000	260'000		40'000
6150.5060.22	Ersatz Fahrzeuge Regiebetriebe - Teil 1	03.12.2024	BU	335'000		335'000	90'000	200'000	45'000
6150.5060.23	Ersatz Fahrzeuge Regiebetriebe - Teil 2		NNB	720'000		720'000		85'000	635'000
6150.5290.02	Langsamverkehrskonzept	07.12.2021	BU	50'000	89'100	-39'100			-39'100
6150.5290.03	Planungsarbeiten T-30 Quartierstrassen	20.01.2021	SV	140'000	143'318	-3'318	8'200		-11'518
6150.5290.04	Gesamtsanierung Werkhofgebäude, Planung	05.12.2023	BU	250'000	26'387	223'613	223'613		0
6150.5290.05	Binningerstrasse, Tramverlängerung L8, Planung Bauprojekt	05.12.2023	BU	200'000	7'332	192'668	70'000	130'000	-7'332
6150.5290.06	Neugestaltung Dorfplatz, Planung II	03.12.2024	BU	75'000		75'000	15'000	30'000	30'000
6150.5290.07	Gesamtsanierung Werkhofgebäude - Vorprojekt, Kostenschätzung	03.12.2024	BU	160'000		160'000		110'000	50'000
6150.5290.08	Vertiefung Potentialstudie Werkhof	03.12.2024	BU	80'000		80'000		60'000	20'000
6150.5290.09	Kiesstrasse, Planung Bauprojekt	02.12.2025	BU	80'000		80'000		30'000	50'000

13. VERZEICHNIS DER INVESTITIONSKREDITE IM VERWALTUNGSVERMÖGEN (BU) / VERPFLICHTUNGSKREDITE (SONDERVORLAGEN SV)

Konto-Nr.	Objekt	Datum Beschluss	Art	Kredit Gesamtbetrag	Kumulierte Ausgaben bis 31.12.2024	Verbleibender Ausgabenbetrag per 31.12.24	Voraussichtliche Ausgaben 2025	Tranche Budget 2026	+ Restkredit - Überschreitung
7	UMWELTSCHUTZ UND RAUMORDNUNG			20'977'000	4'929'235	16'047'765	5'547'009	5'212'000	5'288'756
7101.5030.23	Neuerstellung Ringleitung West (inkl. MwSt 3'000'522 CHF)	05.12.2023	SV	2'786'000	47'945	2'738'055	2'352'055	386'000	-0
7101.5030.25	Netzerneuerung 2023/2024 (inkl. MwSt 1'480'875 CHF)	06.12.2022	BU	1'375'000	1'401'058	-26'058	38'250		-64'308
7101.5030.26	Schützenweg, Ersatz Wasserleitung (inkl. MwSt 436'185 CHF)	06.12.2022	BU	405'000	257'026	147'974	50'000		97'974
7101.5030.27	Oberwilerstrasse, Ersatz Wasserleitung (inkl. MwSt 662'350 CHF)	06.12.2022	BU	615'000	508'351	106'649	26'704		79'945
7101.5030.28	Netzerneuerung 2025 - 2027 (Betrag inkl. MwSt 2'389'010 CHF)	03.12.2024	BU	2'210'000		2'210'000	400'000	1'010'000	800'000
7101.5030.29	Hegenheimermattweg Süd, Ersatz WL (Betrag inkl. MwSt 421'590 CHF)	03.12.2024	BU	390'000		390'000	250'000	120'000	20'000
7101.5030.30	Ersatz Graugussleitung Etappe 1 (inkl. MwSt 1'945'800 CHF)	03.12.2024	BU	1'800'000		1'800'000	1'200'000	600'000	
7101.5030.31	Gewerbestrasse, WL-Ersatz (inkl. MwSt 740'485 CHF)	03.12.2024	BU	685'000		685'000	30'000	200'000	455'000
7101.5030.32	Gruebewägli, WL-Ersatz (inkl. MwSt 470'235 CHF)	03.12.2024	BU	435'000		435'000			435'000
7101.5030.33	Ersatz Graugussleitung Etappe 2 (inkl. MwSt 1'945'800 CHF)	02.12.2025	BU	1'800'000		1'800'000		200'000	1'600'000
7101.5030.34	Hagmattstrasse, Ersatz Wasserleitung (inkl. MwSt 454'020 CHF)	02.12.2025	BU	420'000		420'000		170'000	250'000
7101.5030.35	Im Brühl, Ersatz Wasserleitung (inkl. MwSt 227'010 CHF)	02.12.2025	BU	210'000		210'000		10'000	200'000
7101.5040.01	Absturzsicherung Wasserturm (inkl. MwSt 220'524 CHF)	02.12.2025	BU	204'000		204'000		204'000	
7101.5060.03	Ersatz Fahrzeug VW T5 (inkl. MwSt 81'075 CHF)	02.12.2025	BU	75'000		75'000		5'000	70'000
7201.5030.22	Kanalsanierungen und -erweiterungen 2023/2024 (inkl. MwSt 1'130'850 CHF)	06.12.2022	BU	1'050'000	241'225	808'775	750'000		58'775
7201.5030.23	Kanalsanierung Baslerstrasse, Grabenring bis Klarastrasse (inkl. MwSt 432'400 CHF)	05.12.2023	BU	400'000	5'114	394'886	50'000	340'000	4'886
7201.5030.24	Kanalsanierungen und -erweiterungen 2025 - 2027 (inkl. MwSt 1'039'922 CHF)	03.12.2024	BU	962'000		962'000	120'000	542'000	300'000
7201.5290.02	Genereller Entwässerungsplan (GEP), Nachführung Fertigstellung (inkl. MwSt 178'365 CHF)	03.12.2024	BU	165'000		165'000	60'000	60'000	45'000
7301.5040.08	Wertstoffsammelstelle Dorfplatz (inkl. MwSt 64'860 CHF)	02.12.2025	BU	60'000		60'000		60'000	
7301.5040.09	Wertstoffsammelstelle Lindenplatz (inkl. MwSt 140'530 CHF)	02.12.2025	BU	130'000		130'000		130'000	
7410.5020.01	Hochwasserschutz Dorf	13.11.2002	SV	2'000'000	1'800'000	200'000			200'000
7710.5030.03	Friedhof, Erneuerung Aussenanlage	03.12.2024	BU	120'000		120'000	120'000		
7710.5030.04	Friedhof, Sanierung Wege und Plätze	02.12.2025	BU	110'000		110'000		55'000	55'000
7710.5030.05	Friedhof, Erweiterung Friedwald	02.12.2025	BU	1'460'000		1'460'000		800'000	660'000
7900.5290.12	Revision der Zonenvorschriften Siedlung Teil 2	07.12.2021	BU	550'000	668'516	-118'516			-118'516
7900.5290.13	Ortskern - Räumliches Entwicklungskonzept	05.12.2023	BU	200'000		200'000	20'000	180'000	
7900.5290.14	Revision der Zonenvorschriften Siedlung Teil 3	03.12.2024	BU	80'000		80'000	80'000		
7900.5290.15	Räumliches Entwicklungskonzept (REK) Ortskern	02.12.2025	BU	200'000		200'000		100'000	100'000
7900.5290.16	Schwammstadt-Konzept	02.12.2025	BU	80'000		80'000		40'000	40'000

Legende Beschlussarten: SV = Sondervorlagen / BU = Budget / NK = Nachtragskredit / NNB = noch nicht beschlossen / ÜFV = Überträge